

SUIVEZ-NOUS SUR



# RAPPORT PRIX

# & QUALITE DU SERVICE

# DE L'EAU POTABLE 2024



SÉM

SAINT-ÉTIENNE  
la métropole



# Sommaire

<b>Sommaire</b> .....	<b>1</b>
<b>Avant-Propos</b> .....	<b>3</b>
<b>Introduction</b> .....	<b>4</b>
<b>Les chiffres clés pour 2024</b> .....	<b>5</b>
<b>I. Présentation générale du service</b> .....	<b>6</b>
<b>A. Caractérisation générale du service</b> .....	<b>6</b>
1. Organisation administrative du service .....	6
2. Les entités de gestion ou l'organisation technique du service de l'eau .....	7
3. Estimation de la population desservie .....	8
4. Nombre d'usagers .....	9
5. Conditions d'exploitation du service.....	12
a) Les modes de gestion du service de l'eau potable .....	12
b) Rôle de la Direction de l'Eau Potable.....	12
c) Les modes de gestion du service d'eau potable sur le territoire .....	12
d) Nature des compétences assurées .....	13
e) Échéances des contrats d'exploitation en vigueur au 1 <sup>er</sup> janvier 2025.....	14
<b>B. Ressources en eau</b> .....	<b>15</b>
1. Ressources alimentant les services de distribution de SEM .....	15
2. Conventions d'échange d'eau .....	17
3. Total des volumes d'eau potable prélevés sur les ressources .....	18
4. Volumes produits .....	19
5. Volumes importés par les différents services de distribution .....	20
6. Volumes consommés .....	22
7. Volumes exportés par les différents services de distribution .....	24
<b>C. Etat du patrimoine</b> .....	<b>25</b>
1. Stations de traitement .....	25
2. Réservoirs.....	26
3. Réseaux .....	26
4. Equipements de pompage ou de surpression.....	27
5. Turbines .....	27
6. Travaux réalisés.....	27
<b>II. Tarification du service et éléments financiers</b> .....	<b>28</b>
<b>A. Tarification du service</b> .....	<b>28</b>
1. Parts métropolitaines.....	28
2. Parts délégataires.....	39
3. Redevances des Agences de l'Eau.....	39
a) Redevance prélèvement .....	39
b) Redevance consommation .....	39
c) Redevance performance des réseaux d'eau potable .....	39
<b>B. Prix du service de l'eau potable</b> .....	<b>40</b>
1. Structure des prix des services de l'eau potable pour chaque service de distribution.....	40
2. Composantes de la facture de 120 m <sup>3</sup> .....	42
<b>C. Recettes du service</b> .....	<b>44</b>
1. Recettes perçues par la Collectivité .....	44
2. Recettes perçues par les exploitants des services délégués .....	45

3. Taux d'impayés .....	46
<b>D. Eléments financiers .....</b>	<b>47</b>
1. Remboursement de la dette .....	47
2. Durée théorique d'extinction de la dette .....	47
<b>III. Les indicateurs de performances des services .....</b>	<b>49</b>
<b>A. Qualité de l'eau .....</b>	<b>49</b>
1. Qualité de l'eau (hors SIEMLY et SI du Haut Forez) .....	49
2. Branchements en plomb .....	51
<b>B. Performance des réseaux .....</b>	<b>53</b>
1. Indice de connaissance et de gestion patrimoniale des réseaux .....	53
a) Définition de l'indicateur .....	53
b) Indice de connaissance et de gestion patrimoniale (ICGP) des réseaux .....	54
2. Rendement et indice linéaire de pertes en réseau .....	56
a) Définition des indicateurs .....	56
b) Valeurs des indicateurs à l'échelle de SEM .....	58
c) Valeurs des indicateurs par service .....	58
<b>Annexes .....</b>	<b>64</b>
<b>I. Prix global d'une facture d'eau potable et d'assainissement de 120 m<sup>3</sup> par commune .....</b>	<b>65</b>
<b>II. Réservoirs des services d'eau potable de Saint-Etienne Métropole .....</b>	<b>67</b>
<b>III. Pompages des services d'eau potable de Saint-Etienne Métropole .....</b>	<b>71</b>
<b>IV. Travaux réalisés en 2024 sur les infrastructures .....</b>	<b>74</b>
<b>A. Travaux sur les ressources .....</b>	<b>74</b>
<b>B. Travaux sur les ouvrages .....</b>	<b>74</b>
<b>C. Travaux sur les réseaux .....</b>	<b>75</b>
<b>D. Travaux concessifs .....</b>	<b>79</b>
<b>V. Notes d'information des agences de l'eau .....</b>	<b>80</b>

**F**orce nous est donnée de constater que les années se suivent et ne se ressemblent pas. Autant 2022 et 2023 auront été marquées par des étiages inquiétants pour nos ressources, autant le niveau des précipitations (les plus fortes du siècle nous dit-on) marquera notre souvenir de 2024.

Pourtant je suis persuadé, que le climat de l'année ne reflète pas un renversement de tendance, mais qu'au contraire, il s'inscrit bien dans les effets du changement climatique que les scientifiques les plus avertis annoncent. Il nous faut donc apprendre à accepter ces alternances de sécheresses et de pluies, à vivre des événements que l'on peut qualifier par « *mêmes les anciens n'ont jamais vu !* » et à assumer les périodes de manque d'eau comme celles d'abondance pour ne pas dire d'excès à l'image de la crue dévastatrice du 17 octobre 2024. Gardons cette vérité pour première : l'eau essentielle à tout (à commencer à la vie), mérite notre plus extrême vigilance et doit rester au rang de nos préoccupations.

J'ai déjà eu l'occasion de saluer ici la prescience des décideurs des siècles passés qui ont su nous doter de ressources constituées à même de prémunir notre territoire des effets les plus immédiats de la pénurie : des ouvrages qui stockent l'eau quand elle est disponible. Aussi au mot de barrage, je préfère celui de réserve, parce qu'il dit bien le fait : on retient pour plus tard. Ces réserves sont l'un des atouts de notre Métropole et garantissent plus de 99 % de l'eau que nous consommons. Elles sont une chance, c'est entendu, mais elles constituent aussi une charge : elles nécessitent une surveillance permanente et des compétences spécifiques. Les travaux indispensables à leur entretien sont très onéreux : le renouvellement de 3 vannes de crue (8 m par 10) engagé au barrage de Lavalette par exemple relève du défi technique et figure parmi les dépenses les plus importantes du budget de l'eau (10 M€).

Si le Ciel, quand il y est disposé, assure le remplissage de ces retenues, il laisse à d'autres le soin de rendre l'eau potable et de la distribuer. Autre gageure que la facilité d'ouvrir un robinet pour disposer, en abondance, d'une eau de qualité 24H sur 24 aurait tort de faire oublier.

Parce que l'ensemble des infrastructures présente une fragilité, relative certes, mais bien réelle, en 2022, l'Etat a fait obligation aux Collectivités d'établir des Plans de Gestion de la Sécurité Sanitaires des Eaux (PGSSE) pour identifier les dangers et évaluer les risques sanitaires susceptibles d'affecter les systèmes d'alimentation, afin de mieux les prévenir et de définir des mesures de contrôle pour les réduire voire les éliminer. Avec le concours des services de l'Etat, la Métropole s'est engagée dans cette démarche sans tarder. En découlent des mesures de préservation qu'il reste à mettre en place. J'ai bien conscience que ces investissements ne révolutionneront pas le service de l'eau ni la qualité du service rendu à ses usagers. Mais, le contexte international nous apprend tristement, que se soucier de la sécurité d'un système d'importance vitale est désormais une obligation.

En introduction de ce rapport annuel 2024, je remercie tous ceux (élus, services métropolitains, associations, entreprises ou partenaires extérieurs) qui concourent à nous livrer cette eau, trésor aussi essentiel que l'air que l'on respire.

A large, stylized handwritten signature in black ink, consisting of several overlapping loops and a long horizontal stroke extending to the right.

**Bernard BONNET**  
Vice-Président en charge de l'eau potable

# Introduction

---

**Les Rapports Annuels Prix et Qualité des Services Publics de l'Eau et de l'Assainissement, sont des rapports obligatoires. :**

“ Le maire présente au conseil municipal un rapport annuel sur le prix et la qualité du service public d'eau potable destiné notamment à l'information des usagers ” (art. L. 2224-5 du Code Général des Collectivités Territoriales (CGCT)).

**... à destination des usagers...**

Le rapport annuel est un outil de communication entre les élus, leur assemblée délibérante et les usagers des services d'eau et d'assainissement. Il doit pouvoir être librement consulté en mairie. Les communes de 3 500 habitants et plus sont soumises à une obligation d'affichage (art. L. 1411-13 du CGCT).

**... pour plus de transparence...**

L'élaboration du rapport annuel sur le prix et la qualité du service répond aux principes de gestion décentralisée des services d'eau et d'assainissement, de transparence et d'évaluation des politiques publiques. Le rapport annuel doit être examiné par la Commission Consultative des Services Publics Locaux (CCSPL - art. L. 1413-1 du CGCT) constituée à l'initiative du Maire des villes de plus de 50 000 habitants. Cette présentation à la CCSPL permet de prendre en compte les attentes des usagers et d'améliorer la lisibilité de ce rapport.

**... élaboré par la collectivité responsable de l'organisation du service...**

Le maire ou le président de l'EPCI a la responsabilité de la rédaction et de la mise en forme du rapport ainsi que de sa communication.

**... pour mieux évaluer la qualité et le prix du service à l'utilisateur.**

Les articles D. 2224-1 à 4 du CGCT fixent la liste des indicateurs techniques (ressources, qualité, volume, etc.) et financiers (tarification, dettes, investissements, etc.) qui doivent figurer dans le rapport. Les rapports peuvent être complétés par tout indicateur jugé utile. Ils peuvent également être agrémentés de plans, de croquis ou de photos sur la localisation des ressources et le cycle de l'eau au niveau de la collectivité par exemple. Si les compétences de la collectivité ou la localisation des ressources évoluent peu d'une année sur l'autre, seuls les indicateurs relatifs au prix et à la qualité de service ainsi que des travaux devront être actualisés.

**Le rapport est établi à partir de données tirées des rapports annuels des délégataires, collectées par les régies ainsi que de données et informations propres aux Communes membres de la Métropole.**

**Il comporte les indicateurs réglementaires et des indicateurs complémentaires liés aux particularités du service.**

## AVERTISSEMENT

**La création d'un service unique regroupant 13 communes (L'ETRAT - FONTANES - LA GIMOND - ROCHE-LA-MOLIERE - SAINT-ETIENNE - SAINT-GENEST-LERPT - SAINT-HEAND - SAINT-JEAN-BONNEFOND - SAINT-PRIEST-EN-JAREZ - SORBIERS - LA TALAUDIERE - LA TOUR EN JAREZ - VILLARS) alimentées majoritairement par l'usine de Solaure (à compter du 1er octobre 2022) et le changement d'exploitant sur ce périmètre en cours d'année ont occasionné des modifications de périodes de facturation et de relève des compteurs. De ce fait, les indicateurs annuels présentés dans ce rapport pour l'exercice 2022 peuvent différer de ceux fournis dans les comptes rendus des délégataires qui ne couvrent qu'une partie seulement de l'exercice. Les meilleures informations disponibles (ou reconstituées) ont été reportées dans les pages qui suivent.**

# Les chiffres clés pour 2024



**194 376**

Abonnements au total pour  
402 798 habitants desservis



**18 735 906**

m<sup>3</sup> consommés par les habitants



**24 180 400**

m<sup>3</sup> mis en distribution



**128**

Litres par habitant et par jour  
(Consommation moyenne par habitant)



**2 521**

Km de réseau de  
distribution  
(Hors branchements)

**9**

Usines de production  
d'eau potable

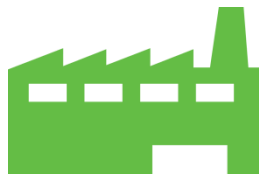

**130**

Réservoirs pour une  
capacité de stockage totale  
de 132 439 m<sup>3</sup>



**99,82**

% des 4 403 prélèvements  
réalisés conformes aux normes

**79,44**

% de rendement  
moyen des réseaux



# I. Présentation générale du service

## A. Caractérisation générale du service

### 1. Organisation administrative du service

Saint-Etienne Métropole (SEM) exerce la compétence eau potable (protection du point de prélèvement, traitement, stockage, transport et distribution aux usagers) pour l'ensemble des communes membres à l'exception des communes de :

- ABOEN, ROZIER-COTES-D'AUREC, SAINT-MAURICE-EN-GOURGOIS et SAINT-NIZIER-DE-FORNAS pour lesquelles Saint-Etienne Métropole adhère au Syndicat des Eaux du Haut-Forez (SIE HF),
- DARGOIRE, SAINT-CHRISTO en JAREZ, SAINT-ROMAIN en JAREZ, TARTARAS et VALFLEURY pour lesquelles Saint-Etienne Métropole adhère au Syndicat Mixte pour l'Alimentation en Eau des Monts du Lyonnais et de la Basse Vallée du Gier (SIEMLY).

Par ailleurs, Saint-Etienne Métropole adhère au SYPROFORS (SYndicat mixte de PROduction d'eau potable de la plaine du FORez Sud) pour la compétence production d'eau potable des communes de ANDREZIEUX-BOUTHEON, CHAMBOEUF, LA FOUILLOUSE, SAINT-BONNET les OULES et SAINT-GALMIER.



## 2. Les entités de gestion ou l'organisation technique du service de l'eau

Une organisation technique pour l'exercice de la compétence a été décidée en 2021 et est progressivement mise en œuvre. Les communes sont regroupées par ressource les alimentant afin que le gestionnaire des infrastructures assure la pleine responsabilité de la qualité de l'eau depuis la production jusqu'au robinet des usagers.

Ces regroupements fonctionnels, qui représentent une partie du territoire sur laquelle un unique opérateur assure (en vertu d'un contrat le cas échéant) une ou plusieurs missions, sont considérés comme des **entités de gestion**, acception par ailleurs retenue par les Agences de l'Eau pour l'application de la redevance performance des réseaux d'eau potable.

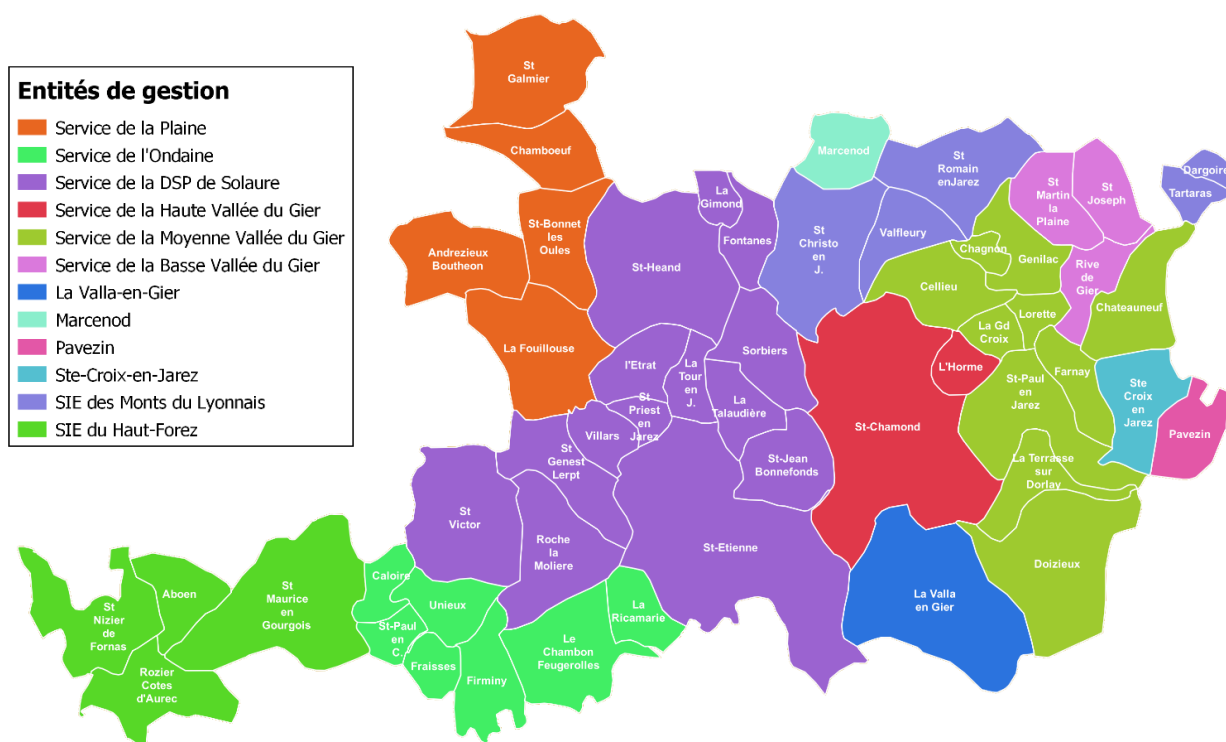

Entité de gestion	Ressources principales
Service de la Plaine	SYPROFORS (Prise d'eau dans la Loire du Bas Chirat)
Service de l'Ondaine	Barrages de Lavalette et du Cotatay
Service de la DSP de Solaure	Barrages de Lavalette et du Pas du Riot
Service de la Haute Vallée du Gier	Barrages de la Rive et de Soulages
Service de la Moyenne Vallée du Gier	Barrage du Dorlay
Service de la Basse Vallée du Gier	Barrage du Couzon
La Valla en Gier	Sources de La Valla en Gier
Marcenod	Sources de Marcenod
Pavezin	SIEMLY
Sainte-Croix-en-Jarez	Source de Sainte-Croix et SIEMLY
Syndicat des Monts du Lyonnais (SIEMLY)	SIEMLY (puits de Grigny)
Syndicat du Haut-Forez (SIEHF)	Prise d'eau de l'Andrable et barrage de Lavalette

Dans la suite de ce rapport, les éléments sont communiqués à l'échelle de ces entités de gestion et à celles existant au transfert de compétence le 1<sup>er</sup> janvier 2016 (généralement la commune sauf existence d'un syndicat intercommunal).

### 3. Estimation de la population desservie

Sur la base des populations légales millésimées 2022 entrées en vigueur au 1<sup>er</sup> janvier 2025, la population totale des communes de SAINT ETIENNE METROPOLE est de 412 411 habitants.

Les communes pour lesquelles la compétence de distribution de l'eau potable est assurée par Saint-Etienne Métropole comptent 403 576 habitants. On estime à 402 798 le nombre d'habitants desservis par le réseau public et à 778 le nombre d'habitants alimentés par une ressource en eau indépendante.

Entité de gestion	Nombre d'habitants 2023	Estimation Nombre d'habitants 2023 desservis	Nombre d'habitants 2024	Estimation Nombre d'habitants 2024 desservis
-------------------	-------------------------	--	-------------------------	--

#### Entité de la Plaine

ANDREZIEUX-BOUTHEON	10 340	10 340	10 479	10 479
CHAMBOEUF	1 840	1 837	1 823	1 820
LA FOUILLOUSE	4 724	4 724	4 715	4 715
SAINT-BONNET LES OULES	1 804	1 804	1 854	1 854
SAINT-GALMIER	5 965	5 965	5 960	5 960
<b>TOTAL</b>	<b>24 673</b>	<b>24 670</b>	<b>24 831</b>	<b>24 828</b>

#### Entité de l'Ondaine

ÇALOIRE	322	322	330	330
FIRMINY	17 297	17 295	17 303	17 301
FRAISSES	3 824	3 824	3 871	3 871
LA RICAMARIE	8 092	8 079	8 208	8 195
LE CHAMBON FEUGEROLLES	12 148	12 143	12 386	12 381
SAINT-PAUL EN CORNILLON	1 374	1 374	1 377	1 377
UNIEUX	8 558	8 558	8 628	8 628
<b>TOTAL</b>	<b>51 615</b>	<b>51 595</b>	<b>52 103</b>	<b>52 083</b>

#### Entité de la DSP de Solaure

FONTANES	691	683	697	689
LA GIMOND	288	288	288	288
LA TALAUDIERE	7 149	7 149	7 178	7 178
LA TOUR EN JAREZ	1 498	1 498	1 509	1 509
L'ETRAT	2 893	2 893	2 936	2 936
ROCHE LA MOLIERE	9 962	9 955	9 951	9 944
SORBIERS	8 216	8 214	8 224	8 222
SAINT-ETIENNE	174 499	174 356	174 222	174 079
SAINT-GENEST LERPT	6 246	6 244	6 247	6 245
SAINT-HEAND	3 742	3 742	3 741	3 741
SAINT-JEAN BONNEFONDS	6 680	6 680	6 660	6 660
SAINT-PRIEST EN JAREZ	6 263	6 263	6 422	6 422
VILLARS	7 910	7 910	7 823	7 823
<b>TOTAL</b>	<b>236 037</b>	<b>235 875</b>	<b>235 898</b>	<b>235 736</b>

Entité de gestion	Nombre d'habitants 2023	Estimation Nombre d'habitants 2023 desservis	Nombre d'habitants 2024	Estimation Nombre d'habitants 2024 desservis
-------------------	-------------------------	--	-------------------------	--

#### Entité de la Haute Vallée du Gier

L'HORME	4 886	4 886	4 909	4 909
SAINT-CHAMOND	35 421	35 370	35 948	35 896
<b>TOTAL</b>	<b>40 307</b>	<b>40 256</b>	<b>40 857</b>	<b>40 805</b>

#### Entité de la Moyenne Vallée du Gier

CELLIEU	1 731	1 731	1 746	1 746
CHAGNON	530	530	539	539
CHATEAUNEUF	1 697	1 697	1 723	1 723
DOIZIEUX	868	624	877	630
FARNAY	1 380	1 377	1 378	1 375
GENILAC	3 935	3 935	3 916	3 916
LA GRAND'CROIX	5 066	5 066	4 993	4 993
LA TERRASSE SUR DORLAY	779	767	779	767
LORETTE	4 846	4 846	4 938	4 938
SAINT-PAUL EN JAREZ	4 826	4 826	4 811	4 811
<b>TOTAL</b>	<b>25 658</b>	<b>25 399</b>	<b>25 700</b>	<b>25 438</b>

#### Entité de la Basse Vallée du Gier

RIVE DE GIER	15 348	15 348	15 598	15 598
SAINT-JOSEPH	2 003	2 000	2 009	2 006
SAINT-MARTIN LA PLAINE	3 847	3 847	3 831	3 831
<b>TOTAL</b>	<b>21 198</b>	<b>21 195</b>	<b>21 438</b>	<b>21 435</b>

LA VALLA EN GIER	1 118	881	1 149	906
MARCENOD	711	700	700	689
PAVEZIN	397	375	409	387
SAINTE-CROIX EN JAREZ	491	491	491	491

<b>Total</b>	<b>402 205</b>	<b>401 437</b>	<b>403 576</b>	<b>402 798</b>
--------------	----------------	----------------	----------------	----------------

#### 4. Nombre d'usagers

Le code de l'environnement définit l'usage domestique de l'eau en ces termes : « *Constituent un usage domestique de l'eau, au sens de l'article L214-2, les prélèvements et les rejets destinés exclusivement à la satisfaction des besoins des personnes physiques propriétaires ou locataires des installations et de ceux des personnes résidant habituellement sous leur toit, dans les limites des quantités d'eau nécessaires à l'alimentation humaine, aux soins d'hygiène, au lavage et aux productions végétales ou animales réservées à la consommation familiale de ces personnes* ».

Par extension, les abonnés non-domestiques, sont les abonnés ne consommant pas l'eau pour les usages définis ci-dessus.

Les dispositions du Règlement Général sur la Protection des Données (RGPD) reprises par l'article 1 du règlement du service de l'eau potable instituent le principe de minimisation dans la collecte des données personnelles qui prévoit que « *les données à caractère personnel collectées doivent être adéquates, pertinentes et limitées à ce qui est nécessaire au regard des finalités pour lesquelles elles sont traitées* ». Aussi seules les

informations des abonnés strictement indispensables à l'exécution du service de l'eau sont demandées aux abonnés. En particulier, l'usage de l'eau délivrée aux usagers ne peut être exigé s'il n'a pas de conséquences sur le service.

Les informations figurant ci-après constituent les meilleures informations disponibles mais peuvent être lacunaires.

Entité de gestion	Nombre d'abonnés total 2023	Nombre d'abonnés domestiques 2024	Nombre d'abonnés non domestiques 2024	Nombre d'abonnés total 2024
-------------------	-----------------------------	-----------------------------------	---------------------------------------	-----------------------------

#### Entité de la Plaine

ANDREZIEUX-BOUTHEON	5 590	5 545	19	5 564
CHAMBOEUF	707	694	4	698
LA FOUILLOUSE	2 414	2 475	0	2 475
SAINT-BONNET LES OULES	794	796	9	805
SAINT-GALMIER	3 065	3 054	34	3 088
<b>TOTAL</b>	<b>12 570</b>	<b>12 564</b>	<b>66</b>	<b>12 630</b>

#### Entité de l'Ondaine

ÇALOIRE	143	143	0	143
FIRMINY	5 638	5 113	3	5 116
FRAISSES	1 964	1 806	163	1 969
LA RICAMARIE	3 723	3 515	176	3 691
LE CHAMBON FEUGEROLLES	5 906	5 842	0	5 842
SAINT-PAUL EN CORNILLON	636	639	1	640
UNIEUX	4 121	4 122	14	4 136
<b>TOTAL</b>	<b>22 131</b>	<b>21 180</b>	<b>357</b>	<b>21 537</b>

#### Entité de la DSP de Solauré

FONTANES	301	289	14	303
LA GIMOND	123	115	8	123
LA TALAUDIERE	3 683	3 520	168	3 688
L'ETRAT	1 618	1 583	35	1 618
ROCHE LA MOLIERE	4 941	4 764	174	4 938
SORBIERS	3 816	3 719	100	3 819
SAINT-ETIENNE - LA TOUR EN J.	88 401	86 329	2 058	88 387
SAINT-GENEST LERPT	3 349	3 134	213	3 347
SAINT-HEAND	1 908	1 860	53	1 913
SAINT-JEAN BONNEFONDS	3 171	3 067	102	3 169
SAINT-PRIEST EN JAREZ	3 205	3 118	83	3 201
VILLARS	4 014	3 792	207	3 999
<b>TOTAL</b>	<b>118 530</b>	<b>115 290</b>	<b>3 215</b>	<b>118 505</b>

#### Entité de la Haute Vallée du Gier

SAINT-CHAMOND - L'HORME	19 480	19 647	5	19 652
-------------------------	--------	--------	---	--------

Entité de gestion	Nombre d'abonnés total 2023	Nombre d'abonnés domestiques 2024	Nombre d'abonnés non domestiques 2024	Nombre d'abonnés total 2024
-------------------	-----------------------------	-----------------------------------	---------------------------------------	-----------------------------

#### Entité de la Moyenne Vallée du Gier

CELLIEU - CHAGNON	1 082	1 060	0	1 060
CHATEAUNEUF	774	769	14	783
DOIZIEUX – FARNAY - LA TERRASSE SUR D.	1 247	1 255	0	1 255
GENILAC	1 737	1 741	0	1 741
LA GRAND'CROIX	2 309	2 245	36	2 281
LORETTE	2 346	2 355	16	2 346
SAINT-PAUL EN JAREZ	2 026	1 883	171	2 054
<b>TOTAL</b>	<b>11 521</b>	<b>11 308</b>	<b>237</b>	<b>11 520</b>

#### Entité de la Basse Vallée du Gier

RIVE DE GIER	6 734	6 625	0	6 625
SAINT-JOSEPH	882	882	0	882
SAINT-MARTIN LA PLAINE	1 837	1 857	0	1 857
<b>TOTAL</b>	<b>9 453</b>	<b>9 364</b>	<b>0</b>	<b>9 364</b>

LA VALLA EN GIER	407	413	0	413
MARCENOD	300	323	0	323
PAVEZIN	185	177	0	177
SAINTE-CROIX EN JAREZ	249	248	7	255

<b>TOTAL</b>	<b>194 826</b>	<b>190 514</b>	<b>3 887</b>	<b>194 376</b>
--------------	----------------	----------------	--------------	----------------

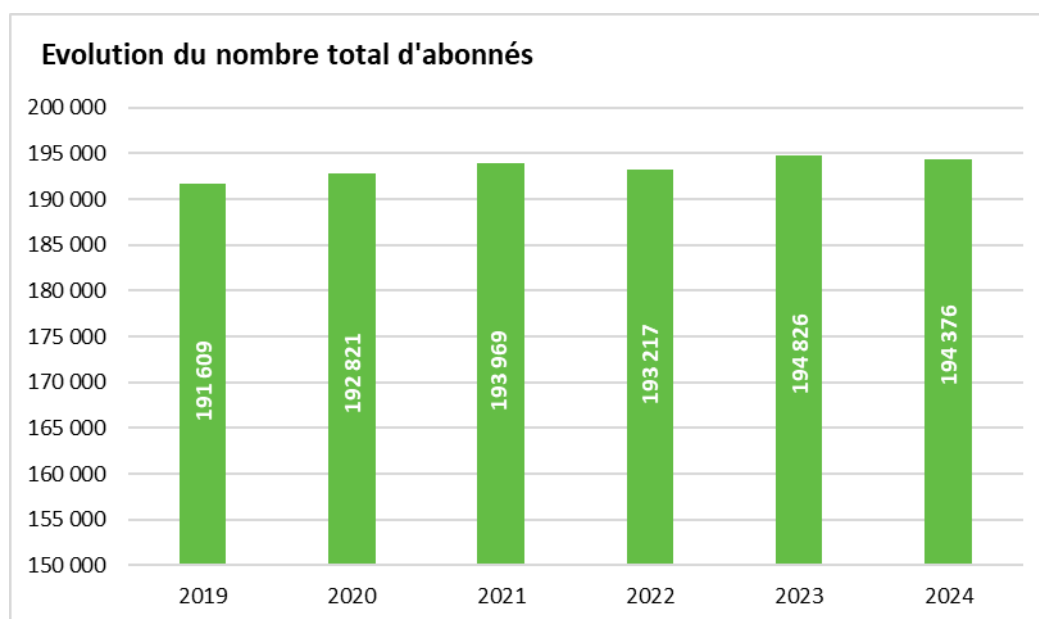

## 5. Conditions d'exploitation du service

### a) Les modes de gestion du service de l'eau potable

Il existe deux modes de gestion différents sur le territoire : la régie et la gestion déléguée.

- **La régie**

Un service public est dit « exploité en régie » lorsqu'une personne publique prend en charge le service directement. La gestion peut être « directe » si la personne publique en assure la gestion avec ses propres moyens humains, matériels et financiers. Elle peut être totalement ou partiellement externalisée par la passation d'un ou plusieurs marché(s) public(s) de prestations de services (entretien des équipements, travaux, espaces verts, etc.). Le rôle de la Collectivité est alors de coordonner l'intervention des différents intervenants et d'assurer la gestion administrative du service, notamment le recouvrement contentieux de la redevance eau potable et plus largement la relation contractuelle avec les usagers.

Les services d'eau exploités en régie sur le territoire le sont soit directement par SEM soit avec le concours des communes avec lesquelles des conventions de gestion ont été arrêtées.

- **La gestion déléguée**

Ce mode de gestion permet de confier à un tiers extérieur à la Collectivité (délégataire public ou privé) la gestion du service à ses risques et périls et pour une durée limitée. Contrairement aux marchés, le délégataire n'est pas rémunéré par un prix versé par la Collectivité, mais par les recettes d'exploitation du service qu'il perçoit directement auprès des usagers. La Collectivité conserve la maîtrise du service dans la mesure où le délégataire est tenu de rendre compte de sa gestion technique et financière.

### b) Rôle de la Direction de l'Eau Potable

La direction de l'eau potable de la Métropole gère l'eau potable sur les 44 communes pour lesquelles la compétence n'est pas transférée à un syndicat intercommunal. Elle a pour mission d'assurer au quotidien la production et la distribution d'eau potable en quantité suffisante, au meilleur prix, et en préservant l'égalité des consommateurs vis-à-vis de ce service.

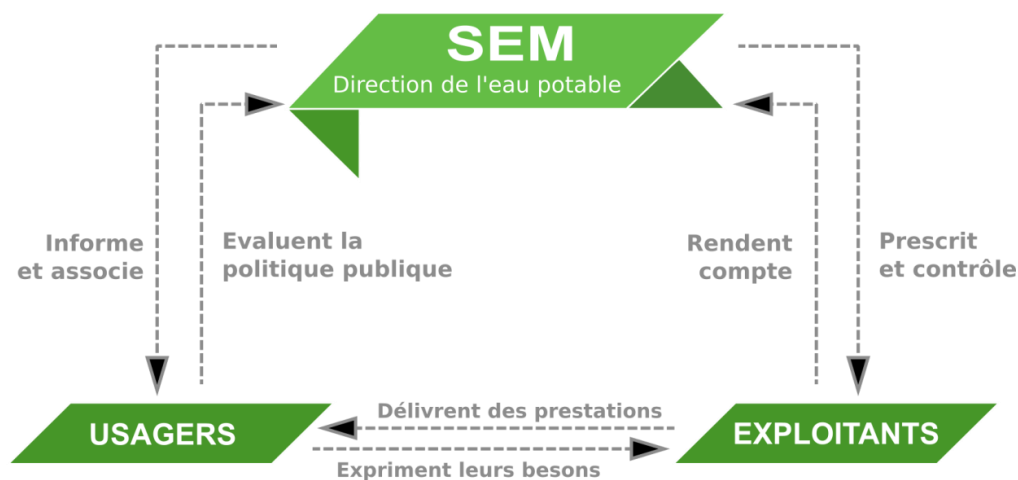

### c) Les modes de gestion du service d'eau potable sur le territoire

Au 1<sup>er</sup> janvier 2025, la majorité des services publics d'eau potable sur le périmètre de Saint-Etienne Métropole était gérée en **délégation de service** ou par **prestation de service** prépondérante.

Une réorganisation des services d'eau potable métropolitains est engagée au cours de l'exercice 2022, en vue de regrouper progressivement toutes les communes desservies par une même ressource au sein d'un service unique de production et de distribution. Cette démarche est initiée sur le périmètre des 13 communes alimentées majoritairement par l'usine de traitement de Solaure à **partir du 1er octobre 2022**, et la conclusion d'un contrat de délégation confié à la société SAUR sous la marque Oélie. La démarche est poursuivie au cours des exercices

2023 et 2024 avec le rapprochement des communes de l’Ondaine, de la Plaine, de la Moyenne Vallée du Gier et de la Basse Vallée du Gier.

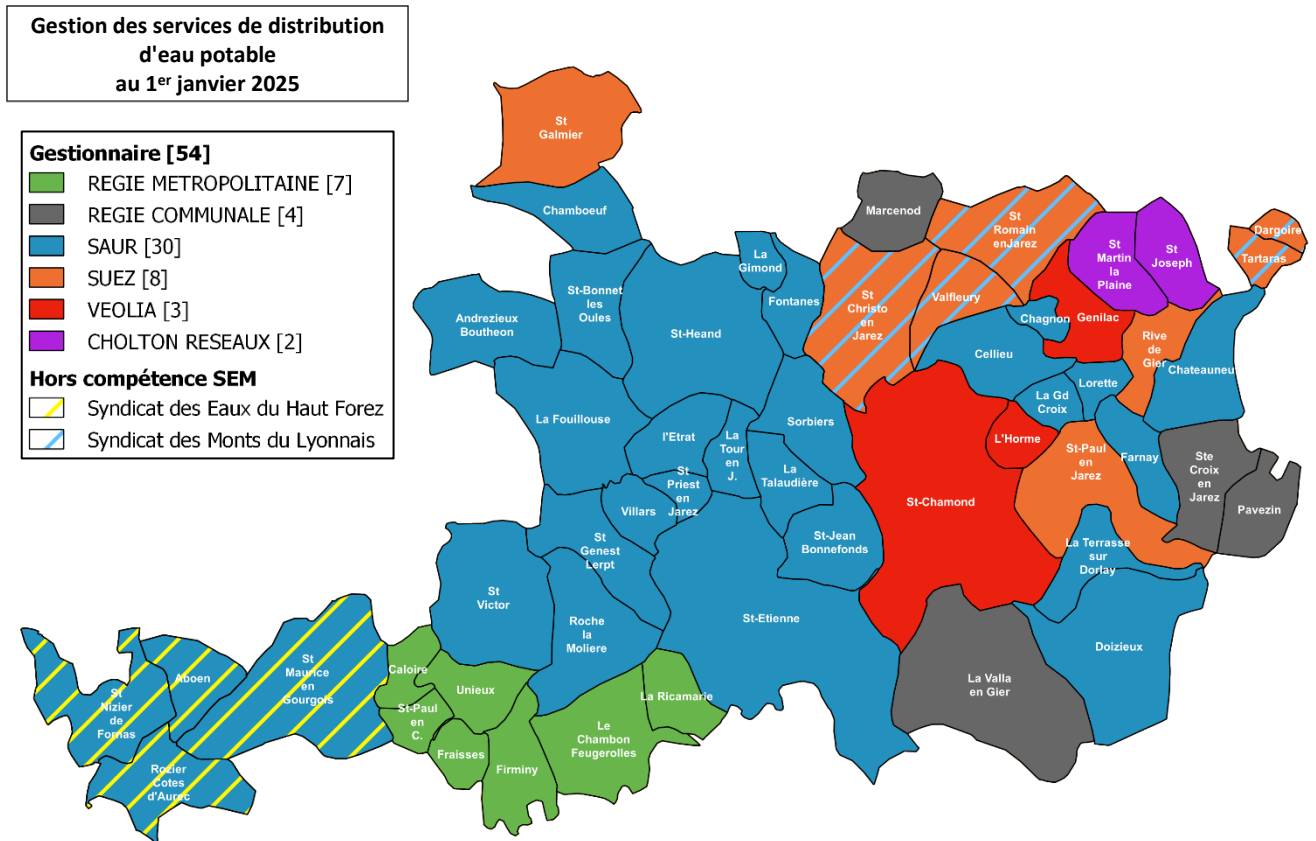

Parallèlement, par délibération du 28 janvier 2021, le Conseil Métropolitain a décidé de constituer un service d’eau brute spécifique initié par les ressources des 13 communes relevant de la délégation de service public confié à SAUR pour la gestion de la production et de la distribution d’eau potable des communes alimentées majoritairement par l’usine de Solaure.

Au cours de l’exercice 2023, par délibération du 29 juin 2023, le Conseil Métropolitain a décidé d’étendre le périmètre de cette régie aux barrages des communes de l’Ondaine à compter du 1<sup>er</sup> janvier 2024 et des communes de la moyenne et basse vallée du Gier à compter du 1<sup>er</sup> janvier 2025.

*d) Nature des compétences assurées*

Les exploitants sont chargés de l’ensemble de la gestion du service public de production et de distribution d’eau potable, c’est-à-dire :

- Le prélèvement de l’eau brute dans le milieu naturel pour les services avec une ressource propre et son acheminement jusqu’aux usines de production d’eau potable,
- L’exploitation des usines de production d’eau potable et des réseaux de distribution,
- La surveillance, l’entretien et le renouvellement normal des ouvrages pour en garantir le maintien en état,
- La gestion de l’ensemble des relations avec les usagers (demandes de raccordement, renseignements, conseils ou réclamations) et la facturation du service intégrant le recouvrement de la part relative à l’assainissement collectif quand les usagers du service de l’eau sont aussi raccordés au réseau d’assainissement.

Pour le service de l’eau des communes de RIVE-DE-GIER, SAINT-MARTIN-LA-PLAINE et SAINT-JOSEPH, le prestataire assume toutes ces missions à l’exception du recouvrement des factures, assuré par Saint-Etienne Métropole.

Pour les services en régie, ces missions sont directement réalisées par la Collectivité avec le concours des communes sur 4 services de la Métropole.

Quel que soit le service, Saint-Etienne Métropole conserve les charges liées aux investissements concernant les renouvellements importants, les renforcements de réseaux ou à la création de nouvelles infrastructures.

*e) Échéances des contrats d'exploitation en vigueur au 1<sup>er</sup> janvier 2025*

Service	Gestionnaire	Mode de gestion (*)	Début de contrat	Fin de contrat
<b>Service de la Plaine :</b> ANDREZIEUX-BOUTHEON – CHAMBOEUF – LA FOUILLOUSE - SAINT-BONNET-LES-OULES	OELIE SAUR	DSP	01/01/2025	31/12/2035
<b>Service de la Moyenne Vallée du Gier :</b> CELIEU – CHAGNON – CHATEAUNEUF – DOIZIEUX – FARNAY - LA GRAND'CROIX - LORETTE – LA TERRASSE SUR DORLAY	OELIE SAUR	DSP	01/01/2025	31/12/2035
<b>Service de la DSP de Solaure :</b> L'ETRAT - FONTANES - LA GIMOND - ROCHE- LA-MOLIERE - SAINT-ETIENNE - SAINT- GENEST-LERPT - SAINT-HEAND - SAINT- JEAN-BONNEFOND - SAINT-PRIEST-EN-JAREZ - SORBIERS - LA TALAUDIERE - LA TOUR EN JAREZ - VILLARS	OELIE SAUR	DSP	01/10/2022	31/12/2035
GENILAC	VEOLIA	DSP	01/09/2018	17/04/2025
RIVE-DE-GIER	SUEZ	PS	01/01/2020	30/06/2025
SAINTE GALLMIER	SUEZ	DSP	01/01/2014	31/12/2025
<b>Service de la Haute Vallée du Gier :</b> SAINT-CHAMOND – L'HORME	VEOLIA	DSP	01/07/2017	30/06/2029
SAINTE-MARTIN LA PLAINE - SAINT- JOSEPH	CHOLTON Réseaux	PS	01/07/2020	30/06/2024
SAINTE-PAUL-EN-JAREZ	SUEZ	DSP	01/12/2021	31/03/2025

(\*) DSP : Délégation de Service Public

PS : Prestation de Service

## B. Ressources en eau

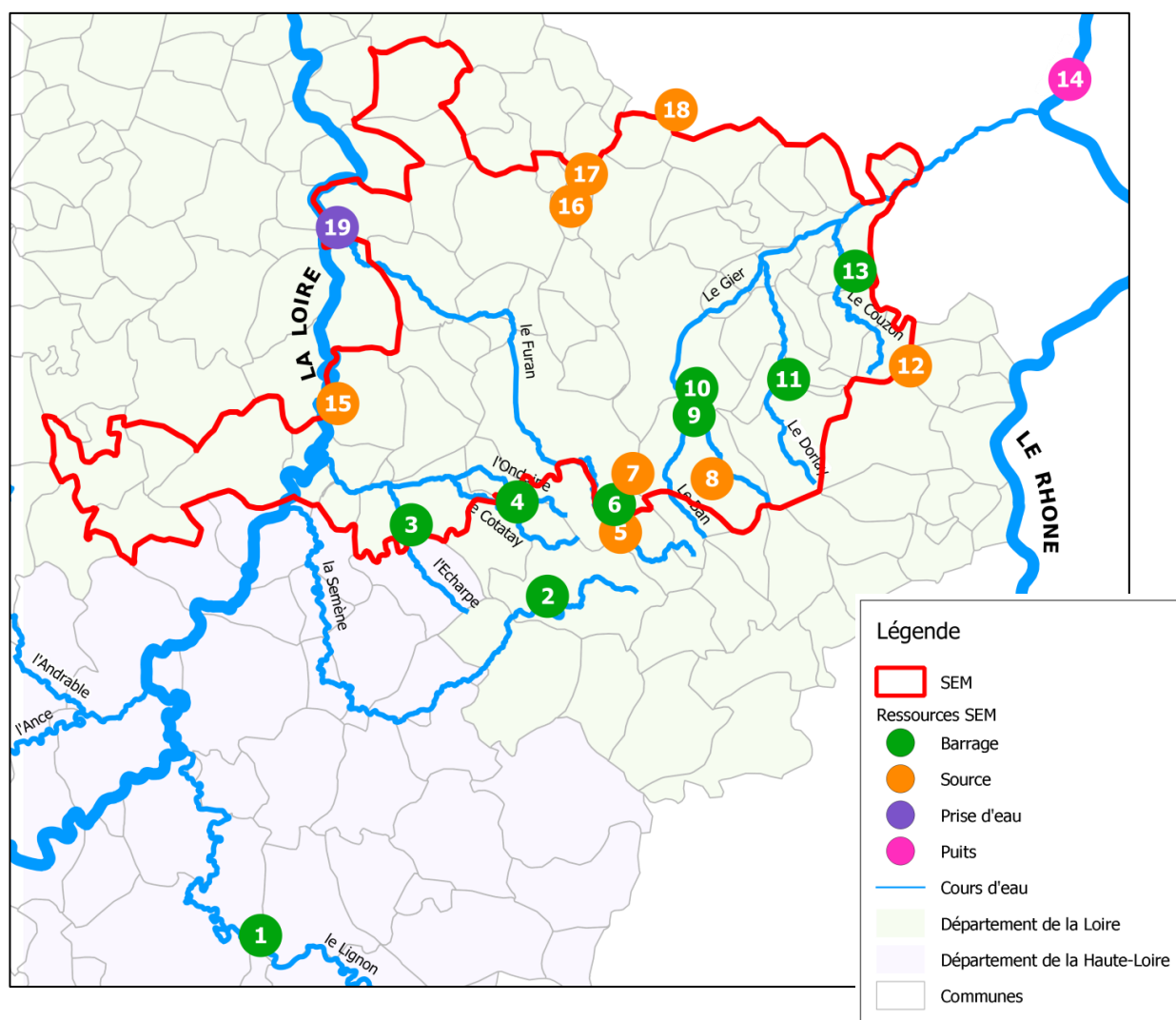

### 1. Ressources alimentant les services de distribution de SEM

En raison de problèmes de stabilité, le barrage de l'Echappe a été mis en sécurité au cours de l'année 2022 et est substitué par le barrage de Lavalette pour l'alimentation de la zone qu'il desservait.

A chaque ressource est attribué un indice fonction de l'avancement de sa protection selon les caractéristiques suivantes :

Indice	Avancement de la protection
0%	Aucune action
20%	Etudes environnementale et hydrogéologique en cours
40%	Avis de l'hydrogéologue rendu
50%	Dossier déposé en préfecture
60%	Arrêté préfectoral
80%	Arrêté préfectoral complètement mis en œuvre (terrains acquis, servitudes mises en place, travaux terminés)

Indice	Avancement de la protection
100%	Arrêté préfectoral complètement mis en œuvre (comme ci-dessus), et mise en place d'une procédure de suivi de l'application de l'arrêté

Au 31/12/2024, à l'exception des communes desservies par les syndicats des eaux du Haut-Forez et des Monts du Lyonnais et de la Basse Vallée du Gier, les communes de la Métropole sont alimentées par 11 barrages, 27 sources et 1 prise d'eau en rivière :

Ressource N°	Désignation	Indice de protection
1	Complexe de barrages de Lavalette et de La Chapelette	80 %
2	Barrage des Plats	80 %
3	Barrage de L'Echapre ( <i>sécurisé en septembre 2022</i> )	40 %
4	Barrage du Cotatay	80 %
5	Sources du Pilat (SAINT-ETIENNE)	80 %
6	Barrage du Pas-du-Riot (et barrage du Gouffre d'Enfer en secours)	80 %
7	Sources de ROCHETAILLEE :	
	• Source de Fontmorat	80 %
	• Source des Essertines	80 %
	• Source de Salvaris	80 %
8	Sources de LA VALLA-EN-GIER :	
	• Sources de Flurieux 1	80 %
	• Sources de Flurieux 2	80 %
	• Sources de Flurieux 3	80 %
	• Sources des Combes	80 %
	• Sources Les Mines	40 %
	• Source de Galetière	80 %
	• Sources de Citrey Haut	80 %
	• Sources de Citrey Bas	80 %
	• Sources de Trois Heures	40 %
• Sources des Biais	80 %	
9	Barrage de La Rive	60 %
10	Barrage de Soulages	60 %
11	Barrage du Dorlay	60 %
12	Sources de SAINTE-CROIX-EN-JAREZ (source de la Minette)	80 %
13	Barrage du Couzon	80 %
14	Champ captant de GRIGNY du SIEMLY	80 %
15	Source de ÇALOIRE (dite de Fontfroide)	80 %
16	Sources de SAINT-HEAND :	
	• Source de Bois Sonnier 1	40 %
	• Source de Bois Sonnier 2	40 %
	• Source de Bois Sonnier 3	40 %
17	Sources de Fontanès (dites de Terreplate)	80 %
18	Sources de MARCENOD :	
	• Source de Printemps	80 %
	• Source des Groles inférieures	80 %
	• Source des Groles supérieures	80 %

Ressource N°	Désignation	Indice de protection
	<ul style="list-style-type: none"> <li>Source Bonnard</li> </ul>	80 %
	<ul style="list-style-type: none"> <li>Source Bruneton 1</li> </ul>	80 %
	<ul style="list-style-type: none"> <li>Source Bruneton 2</li> </ul>	80 %
	<ul style="list-style-type: none"> <li>Source Bruneton 3</li> </ul>	80 %
19	Prise d'eau du SY.PRO.FOR.S (dite prise d'eau du Bas Chirat)	80 %

## 2. Conventions d'échange d'eau

Les conventions liant les services extérieurs à la Métropole pour la fourniture d'eau traitée sont les suivantes :

Lien contractuel	Sens	Usage	Service	Cocontractant	Caractéristiques	Date d'effet
Convention	Import	Permanent	CHATEAUNEUF	SIEMLY		1/10/2010
Convention	Import	Ecart + Secours	SAINTE-CROIX EN JAREZ	SIEMLY	Maximum : 50 m <sup>3</sup> /j	1/01/2006
Convention	Import	Permanent	PAVEZIN	SIEMLY	Maximum : 50 m <sup>3</sup> /j	1/09/2018
Convention	Import	Permanent	SAINTE-MARTIN LA PLAINE	SIEMLY		1/01/2008
Convention	Import	Permanent	SORBIERS/SERVICE SOLAURE	SIEMLY	4m <sup>3</sup> /j	1/01/2008
Adhésion	Import	Permanent	ANDREZIEUX - BOUTHEON	SYPROFORS	-	23/06/2003
Adhésion	Import	Permanent	CHAMBOEUF	SYPROFORS	-	23/06/2003
Adhésion	Import	Permanent	LA FOUILLOUSE	SYPROFORS	-	23/06/2003
Adhésion	Import	Permanent	SAINTE-GALMIER	SYPROFORS	-	23/06/2003
Adhésion	Import	Permanent	SAINTE-BONNET LES OULES	SYPROFORS	-	23/06/2003
Convention	Import	Secours	MARCENOD	SIEMLY	Maximum: 100 m <sup>3</sup> /j 10 m <sup>3</sup> /h	1/01/2006
Convention	Import	Permanent	SAINTE-ETIENNE/ SERVICE SOLAURE	TARENTEISE	1,5 m <sup>3</sup> /h	17/06/2020
Convention	Export	Ecart et secours	SAINTE-HEAND/ SERVICE SOLAURE	AVEIZIEUX	1,7 m <sup>3</sup> /j	01/01/2019
Convention	Export - Import	Permanent (import) et secours	SAINTE-HEAND/ SERVICE SOLAURE	SIEMLY		1/01/2008
Convention	Import - Export	Secours	FONTANES/ SERVICE SOLAURE	GRAMMOND	75 m <sup>3</sup> /j	31/08/2018
Convention	Import	Permanent	SAINTE GALMIER	SIEMLY	Maximum: 400 m <sup>3</sup> /j 25 m <sup>3</sup> /h	1/01/2006
Convention	Import	Permanent	FRAISSES	Syndicat des Eaux de la Semène	50 m <sup>3</sup> /j + 40 m <sup>3</sup> /j	1er/01/2003
Convention	Import	Permanent	LE CHAMBON FEUGEROLLES	Syndicat des Eaux de la Semène	9 m <sup>3</sup> /h	16/11/1999
Convention	Import	Permanent	LE CHAMBON FEUGEROLLES	Syndicat des Eaux de la Semène	1 m <sup>3</sup> /h	15/06/1987

Lien contractuel	Sens	Usage	Service	Cocontractant	Caractéristiques	Date d'effet
Convention	Export	Secours	SAINT-ETIENNE/ SERVICE SOLAURE	SYPROFORS	12 000 m <sup>3</sup> /j	26/05/2011
Convention	Export	Secours	SAINT-ETIENNE/ SERVICE SOLAURE	SM du BONSON	6 000 m <sup>3</sup> /j	26/05/2011
Convention	Import	Permanent	SAINT-ETIENNE/ SERVICE SOLAURE	TARENTEISE	1,5 m <sup>3</sup> /h	18/06/2020

Par ailleurs plusieurs collectivités sont desservies en eau brute par Saint Etienne Métropole, certaines en Haute-Loire par le complexe de barrages de Lavalette et de la Chapelette et d'autres dans la Loire par l'aqueduc des sources du Furan :

Lien contractuel	Sens	Usage	Service	Cocontractant	Caractéristiques	Date d'effet
Convention	Export	Permanent	REGIE D'EAUX BRUTES	SIPEP (*)	66 l/s	20/09/2010
Convention	Export	Permanent		Syndicat des Eaux de Montregard	23,8 l/s	15/03/2011
Convention	Export	Permanent		SYMPAE (**)	128,5 l/s	12/06/2009
Convention	Export	Permanent		AUREC-SUR- LOIRE	2 000 m <sup>3</sup> /j	30/06/1998
Convention	Export	Secours		Syndicat des Eaux de la Semène	-	2/05/2002
Convention	Export	Secours		LE BESSAT		
Convention	Export	Secours		TARENTEISE	6 m <sup>3</sup> /s	30/04/2012

(\*) Syndicat Intercommunal de Production d'Eau Potable d'Yssingaux

(\*\*) Syndicat Mixte de Production et d'Adduction d'Eau

### 3. Total des volumes d'eau potable prélevés sur les ressources

Ressource N°	Désignation	Volumes prélevés en 2023 [m <sup>3</sup> ]	Volumes prélevés en 2024 [m <sup>3</sup> ]	Evolution 2024/2023
1	Complexe de barrages de Lavalette et de la Chapelette	14 724 534	8 075 085	-45,16%
2	Barrage des Plats	709 713	778 415	9,68%
3	Barrage de L'Echapre	0	0	-
4	Barrage du Cotatay	1 089 404	1 004 990	-7,75%
5	Sources du Pilat (SAINT-ETIENNE)	5 756 113	11 781 042	104,67%
6	Barrage du Pas de Riot (et barrage du Gouffre d'Enfer en secours)			
7	Sources de ROCHETAILLEE			
8	Sources de LA VALLA-EN-GIER	38 364	30 519	-20,45%
9	Barrage de la Rive	2 197 885	2 080 282	-5,35%
10	Barrage de Soulage			
11	Barrage du Dorlay	1 776 341	1 947 961	9,66%
12	Source de SAINTE-CROIX-EN-JAREZ (source de la Minette)	23 704	28 024	18,22%
13	Barrage du Couzon	1 276 826	774 982	-39,30%
15	Source de ÇALOIRE (dite de Fontfroide)	763	1 607	110,62%
16	Sources de SAINT-HEAND	21 760	35 167	61,61%

Ressource N°	Désignation	Volumes prélevés en 2023 [m³]	Volumes prélevés en 2024 [m³]	Evolution 2024/2023
17	Sources de FONTANES (dite de Terreplate)	4 734	11 641	145,90%
18	Sources de MARCENOD	26520	31 793	19,88%
<b>Total des volumes prélevés sur les ressources de SEM</b>		<b>27 646 661</b>	<b>26 581 508</b>	<b>-3,85%</b>

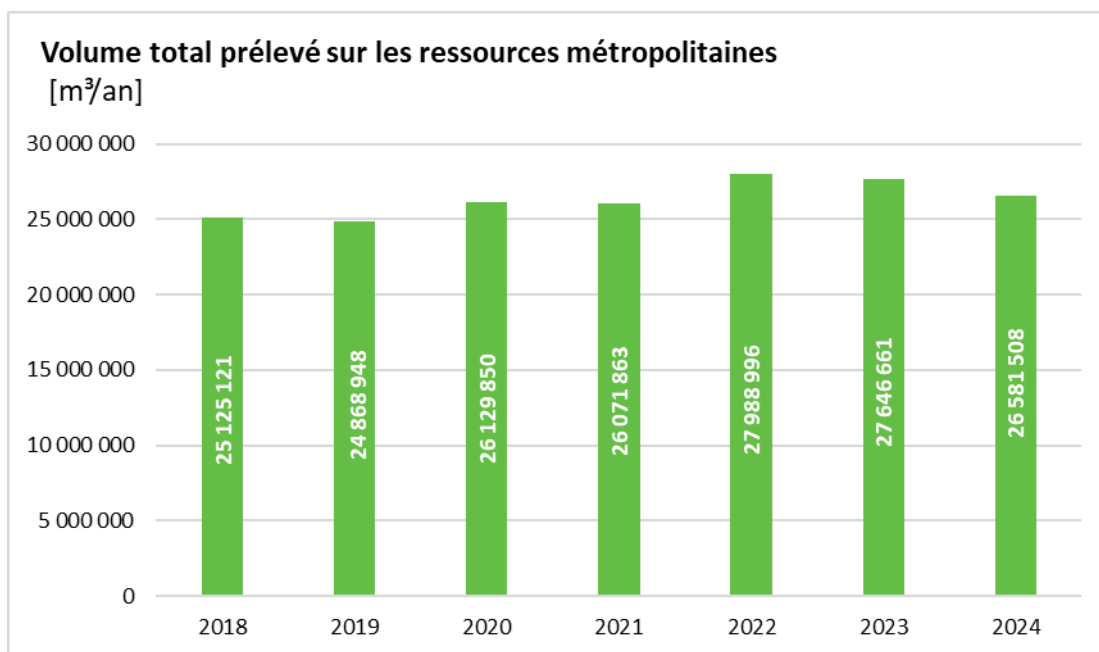

#### 4. Volumes produits

A partir des prélèvements effectués, les différentes unités de production métropolitaines ont mis en distribution les volumes suivants :

Désignation	Volumes produits en 2023 [m³]	Volumes produits en 2024 [m³]	Evolution 2024/2023
-------------	-------------------------------	-------------------------------	---------------------

##### Entité de l'Ondaine

CALOIRE (source de Fontfroide)	763	1 607	110,62%
FIRMINY (Station des Quatre vents)	1 698 306	1 781 254	4,88%
LE CHAMBON FEUGEROLLES (Station de Latour)	1 017 010	1 043 991	2,65%
<b>TOTAL</b>	<b>2 716 079</b>	<b>2 826 852</b>	<b>4,08%</b>

##### Entité de la DSP de Solaure

FONTANES (sources de Terreplate)	5 028	10 421	107,26%
SAINT-ETIENNE (Stations de Solaure et de Rochetaillée)	15 255 639	15 355 429	0,65%
SAINT-HEAND (Sources de Bois Sonnier)	16 179	35 204	117,59%
<b>TOTAL</b>	<b>15 276 846</b>	<b>15 401 054</b>	<b>0,81%</b>

##### Entité de la Haute Vallée du Gier

SAINT-CHAMOND (Stations de Layat et de la Martinière)	2 025 904	1 968 258	-2,85%
---	-----------	-----------	--------

Désignation	Volumes produits en 2023 [m³]	Volumes produits en 2024 [m³]	Evolution 2024/2023
-------------	-------------------------------	-------------------------------	---------------------

#### Entité de la Moyenne Vallée du Gier

Station du Dorlay	1 650 210	1 835 237	11,21%
-------------------	-----------	-----------	--------

#### Entité de la Basse Vallée du Gier

RIVE-DE-GIER (Station du Couzon)	1 071 141	877 547	-18,07%
----------------------------------	-----------	---------	---------

LA VALLA EN GIER (sources de ...)	32 804	30 952	-5,65%
-----------------------------------	--------	--------	--------

MARCENOD (sources ...)	26 658	31 655	18,74%
------------------------	--------	--------	--------

SAINTE-CROIX-EN-JAREZ (source de la Minette)	23 694	28 707	21,16%
--	--------	--------	--------

<b>Total des volumes produits</b>	<b>22 823 336</b>	<b>23 000 262</b>	<b>0,78%</b>
-----------------------------------	-------------------	-------------------	--------------

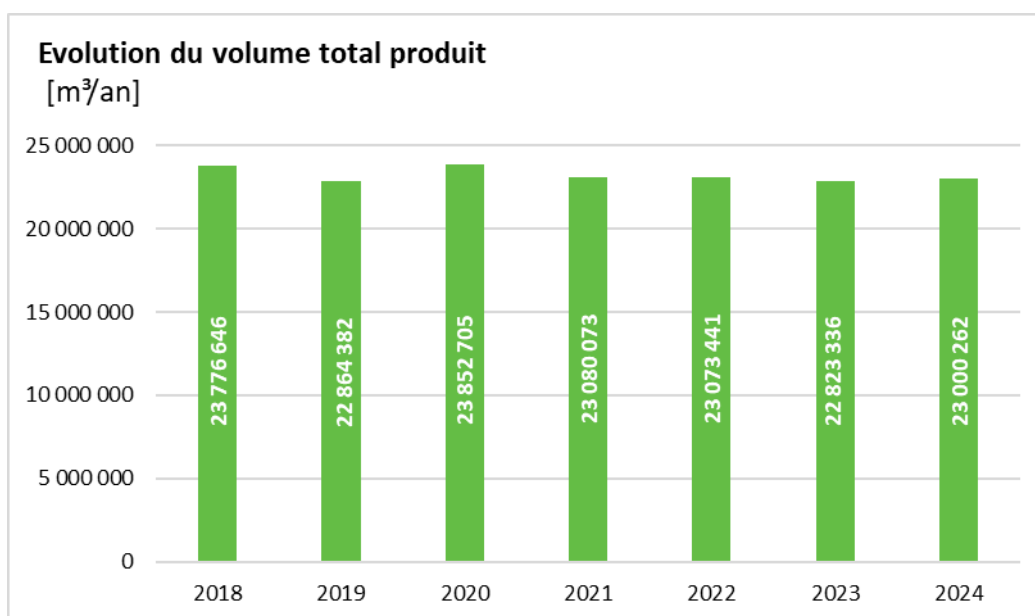

### 5. Volumes importés par les différents services de distribution

Les services de Saint Etienne Métropole importent les volumes suivants depuis des collectivités extérieures à son périmètre.

Entité de gestion	Collectivité ou service exportateur	Volume importé en 2023 [m³]	Volume importé en 2024 [m³]	Evolution 2024 / 2023
-------------------	-------------------------------------	-----------------------------	-----------------------------	-----------------------

#### Entité de la Plaine

ANDREZIEUX BOUTHEON	SYPROFORS	1 367 954	1 323 131	-3,28%
---------------------	-----------	-----------	-----------	--------

CHAMBOEUF	SYPROFORS	91 025	78 344	-13,93%
-----------	-----------	--------	--------	---------

LA FOUILLOUSE	SYPROFORS	246 147	232 516	-5,54%
---------------	-----------	---------	---------	--------

LA FOUILLOUSE	LFA	600	0	-100,00%
---------------	-----	-----	---	----------

SAINTE-BONNET-LES-OULES	SYPROFORS	104 058	97 401	-6,40%
-------------------------	-----------	---------	--------	--------

SAINTE-BONNET-LES-OULES	DSP Solaure	322	2 252	599,38%
-------------------------	-------------	-----	-------	---------

Entité de gestion	Collectivité ou service exportateur	Volume importé en 2023 [m³]	Volume importé en 2024 [m³]	Evolution 2024 / 2023
SAINT-GALMIER	SYPROFORS	298 045	268 995	-9,75%
SAINT-GALMIER	SIEMLY	136 822	143 607	4,96%
<b>TOTAL</b>		<b>2 244 973</b>	<b>2 146 246</b>	<b>-4,40%</b>

#### Entité de l'Ondaine

FRAISSES	SI SEMENE	21 565	3 538	-83,59%
LE CHAMBON FEUGEROLLES	SI SEMENE	8 508	10 399	22,23%
LA RICAMARIE	SEM (DSP Solaure)	6 649	6 851	3,04%
UNIEUX	SEM(DSP Solaure)	103 862	128 941	24,15%
<b>TOTAL</b>		<b>140 584</b>	<b>149 729</b>	<b>6,51%</b>

#### Entité de la DSP de Solaure

SORBIERS	SIEMLY	1 995	2 255	13,03%
SAINT-ETIENNE - LA TOUR EN JAREZ	TARENDAISE	150	86	-42,67%
SAINT-HEAND	SIEMLY	23 234	6 328	-72,76%
SAINT-GENEST-LERPT	LFA	1 200	62	-94,83%
<b>TOTAL</b>		<b>26 579</b>	<b>8 731</b>	<b>-67,15%</b>

#### Entité de la Haute Vallée du Gier

SAINT-CHAMOND - L'HORME	SEM (Moyenne Vallée du Gier)	25 647	42 719	66,57%
-------------------------	------------------------------	--------	--------	--------

#### Entité de la Moyenne Vallée du Gier

CHATEAUNEUF	SIEMLY	1 825	1 293	-29,15%
CHATEAUNEUF	SEM (Basse Vallée du Gier)	41 951	30 380	-27,58%
SERVICE DE PRODUCTION	SEM (Haute Vallée du Gier)	36 740	31 899	-13,18%
<b>TOTAL</b>		<b>80 516</b>	<b>63 572</b>	<b>-21,04%</b>

#### Entité de la Basse Vallée du Gier

SAINT-MARTIN-LA-PLAINE	SIEMLY	475	708	49,05%
------------------------	--------	-----	-----	--------

#### Entité de Pavézin

PAVEZIN	SIEMLY	10 214	10 184	-0,29%
PAVEZIN	SEM (Ste Croix en J.)	2 373	1 762	-25,75%
<b>TOTAL</b>		<b>12 587</b>	<b>11 946</b>	<b>-5,09%</b>

MARCENOD	SIEMLY	7 619	441	-94,21%
SAINTE-CROIX-EN-JAREZ	SIEMLY	7 342	6 637	-9,60%

<b>Total des volumes importés (Hors SEM)</b>		<b>2 328 778</b>	<b>2 185 925</b>	<b>-6,13%</b>
--	--	------------------	------------------	---------------

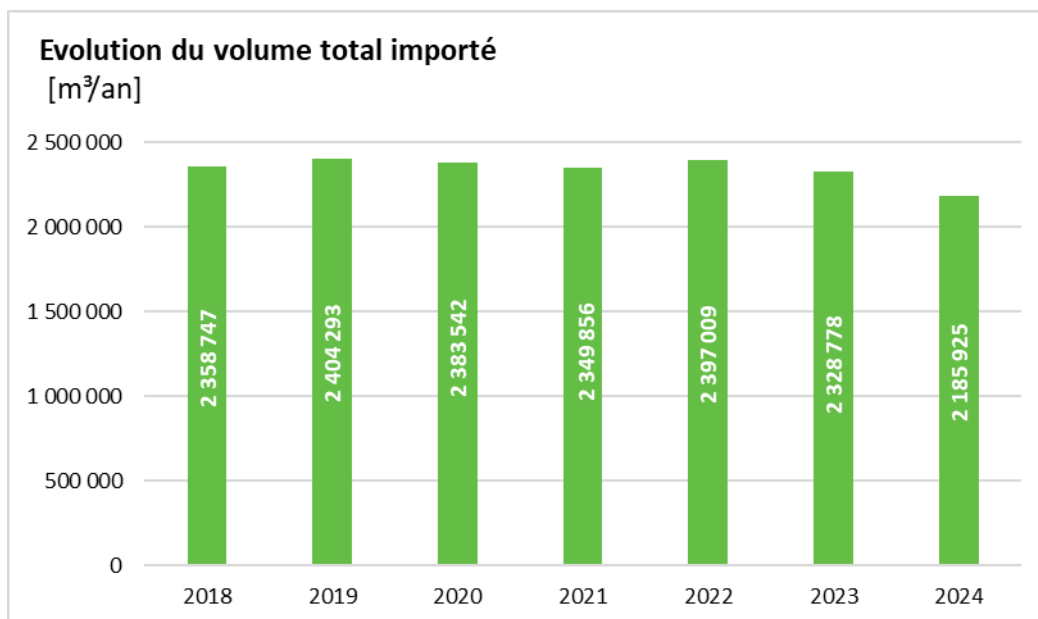

## 6. Volumes consommés

Entité de gestion	2023			2024		
	Nombre d'habitants desservis	Volume consommé [m³]	Volume consommé / habitant [m³/an]	Nombre d'habitants desservis	Volume consommé [m³]	Volume consommé / habitant [m³/an]

### Service de la Plaine

ANDREZIEUX-BOUTHEON	10 340	1 222 010	118,18	10 479	1 209 148	115,39
CHAMBOEUF	1 837	63 849	34,76	1 820	65 146	35,79
LA FOUILLOUSE	4 724	204 359	43,26	4 715	182 648	38,74
SAINT-BONNET LES OULES	1 804	80 318	44,52	1 854	83 864	45,23
SAINT-GALMIER	5 965	337 483	56,58	5 960	315 242	52,89
<b>TOTAL</b>	<b>24 670</b>	<b>1 908 019</b>	<b>77,34</b>	<b>24 828</b>	<b>1 856 048</b>	<b>74,76</b>

### Service de l'Ondaine

ÇALOIRE	322	11 971	37,18	330	11 661	35,34
FIRMINY	17 295	948 105	54,82	17 301	904 916	52,30
FRAISSES	3 824	111 677	29,20	3 871	121 219	31,31
LA RICAMARIE	8 079	292 723	36,23	8 195	284 428	34,71
LE CHAMBON FEUGEROLLES	12 143	457 483	37,67	12 381	494 339	39,93
SAINT-PAUL EN CORNILLON	1 374	93 192	67,83	1 377	87 171	63,31
UNIEUX	8 558	299 888	35,04	8 628	306 357	35,51
<b>TOTAL</b>	<b>51 595</b>	<b>2 215 039</b>	<b>42,93</b>	<b>52 083</b>	<b>2 210 091</b>	<b>42,43</b>

### Service de la DSP de Solaure

FONTANES	683	23 502	34,41	689	24 086	34,96
LA GIMOND	288	10 342	35,91	288	7 875	27,34
LA TALAUDIÈRE	7 149	332 759	46,55	7 178	328 648	45,79
L'ETRAT	2 893	192 841	66,66	2 936	164 418	56,00

Entité de gestion	2023			2024		
	Nombre d'habitants desservis	Volume consommé [m <sup>3</sup> ]	Volume consommé / habitant [m <sup>3</sup> /an]	Nombre d'habitants desservis	Volume consommé [m <sup>3</sup> ]	Volume consommé / habitant [m <sup>3</sup> /an]
ROCHE LA MOLIERE	9 955	334 176	33,57	9 944	374 749	37,69
SAINT-PRIEST EN JAREZ	6 263	279 216	44,58	6 422	295 006	45,94
SAINT-ETIENNE - LA TOUR EN J.	175 854	8 799 966	50,04	175 588	8 279 849	47,15
SAINT-GENEST LERPT	6 244	292 529	46,85	6 245	274 378	43,94
SAINT-HEAND	3 742	197 629	52,81	3 741	183 169	48,96
SAINT-JEAN-BONNEFONDS	6 680	259 923	38,91	6 660	207 705	31,19
SORBIERS	8 214	352 211	42,88	8 222	301 004	36,61
VILLARS	7 910	295 441	37,35	7 823	302 741	38,70
<b>TOTAL</b>	<b>235 875</b>	<b>11 370 535</b>	<b>48,21</b>	<b>235 736</b>	<b>10 743 628</b>	<b>45,57</b>

#### Service de la Haute Vallée du Gier

SAINT-CHAMOND - L'HORME	40 256	1 702 228	42,29	40 805	1 683 987	41,27
-------------------------	--------	-----------	-------	--------	-----------	-------

#### Service de la Moyenne Vallée du Gier

CELLIEU - CHAGNON	2 261	91 456	40,45	2 285	89 902	39,34
CHATEAUNEUF	1 697	94 206	55,51	1 723	88 383	51,30
DOIZIEUX – FARNAY - LA TERRASSE SUR D.	2 768	104 777	37,85	2 772	100 723	36,34
GENILAC	3 935	129 127	32,81	3 916	133 310	34,04
LA GRAND'CROIX	5 066	198 818	39,25	4 993	201 320	40,32
LORETTE	4 846	280 246	57,83	4 938	302 010	61,16
SAINT-PAUL EN JAREZ	4 826	226 783	46,99	4 811	205 325	42,68
<b>TOTAL</b>	<b>25 399</b>	<b>1 125 413</b>	<b>44,31</b>	<b>25 438</b>	<b>1 120 973</b>	<b>44</b>

#### Service de la Basse Vallée du Gier

RIVE DE GIER	15 348	618 372	40,29	15 598	848 961	54,43
SAINT-JOSEPH	2 000	71 230	35,62	2 006	71 111	35,45
SAINT-MARTIN LA PLAINE	3 847	132 053	34,33	3 831	128 642	33,58
<b>TOTAL</b>	<b>21 195</b>	<b>821 655</b>	<b>38,77</b>	<b>21 435</b>	<b>1 048 714</b>	<b>49</b>

LA VALLA EN GIER	881	26 983	30,63	906	30 768	33,96
MARCENOD	700	24 898	35,57	689	23 432	34,01
PAVEZIN	375	12 082	32,22	387	11 632	30,06
SAINTE-CROIX EN JAREZ	491	26 594	54,16	491	24 633	50,17

<b>TOTAL</b>	<b>401 437</b>	<b>19 233 446</b>	<b>47,91</b>	<b>402 798</b>	<b>18 753 906</b>	<b>46,56</b>
--------------	----------------	-------------------	--------------	----------------	-------------------	--------------

La consommation moyenne par habitant desservi s'établit à 46,56 m<sup>3</sup>/an en 2024 (en baisse de 2,82 % par rapport à 2023).

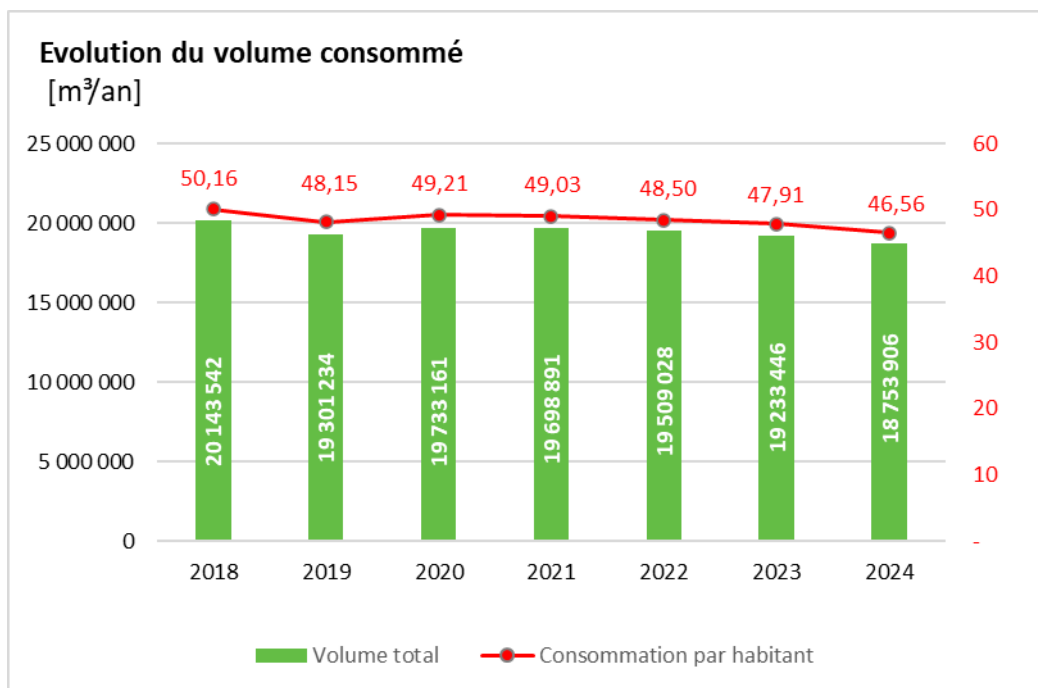

### 7. Volumes exportés par les différents services de distribution

Les différentes entités de gestion exportent les volumes suivants à destination d'autres entités de gestion métropolitaines ou de services extérieurs au périmètre métropolitain.

Entité de gestion	Collectivité ou service Importateur	Volume exporté 2023 [m <sup>3</sup> ]	Volume exporté 2024 [m <sup>3</sup> ]	Evolution 2024/2023
-------------------	-------------------------------------	---------------------------------------	---------------------------------------	---------------------

#### Service de la DSP de Solaure

SAINT-ETIENNE	SYPROFORS / SM du BONSON	830 607	990 219	19,22%
SAINT-HEAND	AVEIZIEUX	303	130	-57,10%
FONTANES	GRAMMOND	25 294	15 438	-38,97%
SAINT-ETIENNE	SEM (Ondaine - La Ricamarie)	6 649	6 645	-0,06%
SAINT-ETIENNE	SEM (Ondaine - Unieux)	103 862	128 803	24,01%
SAINT-HEAND	SEM (Plaine - St Bonnet les Oules)	1 513	2 252	48,84%
<b>TOTAL</b>		<b>968 228</b>	<b>1 143 487</b>	<b>18,10%</b>

#### Service de la Haute Vallée du Gier

SAINT-CHAMOND	SEM (Moyenne Vallée du Gier)	35 765	31 886	-10,85%
---------------	------------------------------	--------	--------	---------

#### Service de la Moyenne Vallée du Gier

Moyenne Vallée du Gier	SEM (Base Vallée du Gier - Rive de Gier)	25 965	478 386	1 742,43%
Moyenne Vallée du Gier	SEM (Haute Vallée du Gier)	26 895	41 634	54,80%
<b>TOTAL</b>		<b>52 860</b>	<b>520 020</b>	<b>883,77%</b>

#### Service de la Basse Vallée du Gier

RIVE-DE-GIER	SEM (Moyenne Vallée du Gier - Châteauneuf)	41 951	60 310	43,76%
SAINTE-CROIX-EN-JAREZ	PAVEZIN	2 373	1 837	-22,59%

<b>Total des volumes exportés Hors SEM</b>		<b>856 204</b>	<b>1 005 787</b>	<b>17,47%</b>
<i>Total des volumes échangés entre entités de gestion</i>		<i>244 973</i>	<i>751 753</i>	<i>206,87%</i>

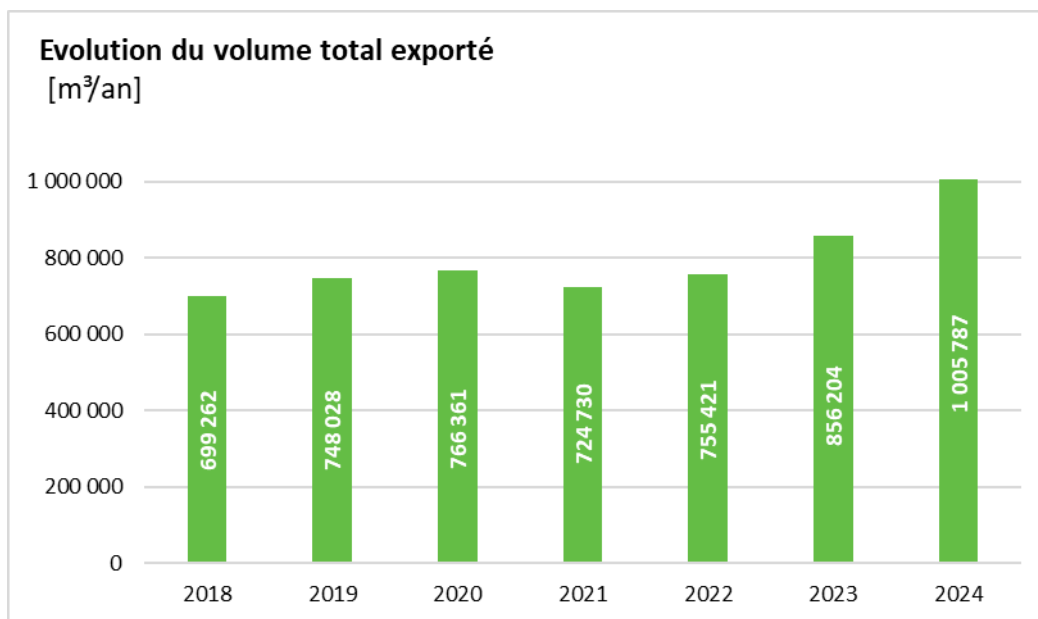

## C. Etat du patrimoine

### 1. Stations de traitement

Service	Nom de l'ouvrage	Localisation	Ressources	Capacité	Filière
LA VALLA EN GIER	Les Fonds	LA VALLA EN GIER	Source les Biais	7,5 m³/h	Reminéralisation et chloration
LE CHAMBON-F. – LA RICAMARIE	Latour	LE CHAMBON-FEUGEROLLES	Barrage du Cotatay	240 m³/h	Décantation, reminéralisation, filtration et désinfection
RIVE DE GIER	Couzon	CHATEAUNEUF	Barrage du Couzon	500 m³/h	Décantation, reminéralisation, filtration et désinfection
SAINT-CHAMOND L'HORME	Layat	SAINT-CHAMOND	Barrages de La Rive et de Soulages	450 m³/h	Décantation, reminéralisation, filtration et désinfection
	Martinière	SAINT-CHAMOND		480 m³/h	Décantation, reminéralisation, filtration et désinfection
SAINT-ETIENNE	Solaure	SAINT- ETIENNE	Barrage de Lavalette et du Pas-du-Riot	100 000 m³/j	Décantation, reminéralisation, filtration et désinfection
	Rochetaillée	ROCHETAILLÉE	Aqueduc des sources	8 m³/h	Reminéralisation et chloration
STRUCTURE DE PRODUCTION DE LA VALLEE DU GIER	Dorlay	LA TERRASSE SUR DORLAY	Barrage du Dorlay	600 m³/h	Décantation, reminéralisation, filtration et désinfection

Service	Nom de l'ouvrage	Localisation	Ressources	Capacité	Filière
FIRMINY–FRAISSES ÇALOIRE– UNIEUX SAINT-PAUL EN CORNILLON	4 vents	FIRMINY	Barrage de Lavalette	600 m <sup>3</sup> /h 12 000 m <sup>3</sup> /j	Décantation, reminéralisation, filtration et désinfection

## 2. Réservoirs

A l'exception des communes desservies par les syndicats des eaux du Haut-Forez et des Monts du Lyonnais et de la Basse Vallée du Gier, la distribution de l'eau de la Métropole est assurée à partir de **130** réservoirs présentant un volume total de près de **132 439 m<sup>3</sup>** (voir tableau recensant les ouvrages en annexe).

## 3. Réseaux

Hors opérations d'extension de réseaux, l'évolution du linéaire de canalisations renouvelées annuellement est le suivant :

	2020	2021	2022	2023	2024
Linéaire total de réseaux (hors SIEMLY et SI HF) (*)	2 531 km	2 535 km	2 538 km	2 526 km	2 521 km
Linéaire renouvelé	17,38 km	18,94 km	15,55 km	23,51 km	22,59 km
Taux de renouvellement annuel	0,69%	0,75%	0,61%	0,93%	0,90%
Taux moyen de renouvellement sur 5 ans	NC	0,68%	0,70%	0,73%	0,78%

(\*) Linéaire recalculé annuellement à la suite de la mise à jour du Système d'Information Géographique (SIG)

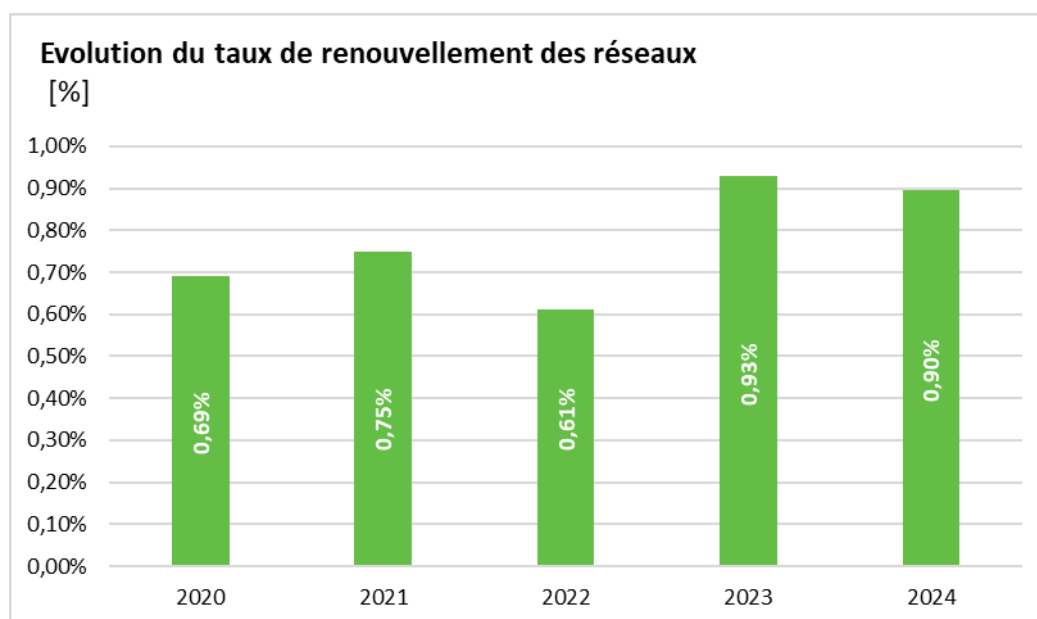

Entité de gestion	Linéaire renouvelé [ml]						Longueur réseau [km]	Taux moyen de renouvellement [%]
	2020	2021	2022	2023	2024	Total		
Plaine	315	3 386	3 705	2 988	2 226	12 620	281	0,90%
Ondaine	1 751	1 604	317	2 289	3 841	9 802	330	0,59%
DSP de Solaure	8 210	10 602	8 104	13 257	8 964	49 137	1 127	0,87%

Entité de gestion	Linéaire renouvelé [ml]						Longueur réseau [km]	Taux moyen de renouvellement [%]
	2020	2021	2022	2023	2024	Total		
Haute Vallée du Gier	6 627	1 707	1 774	2 450	3 606	16 164	263	1,23%
Moyenne Vallée du Gier	474	993	988	1 624	2 192	6 271	290	0,43%
Basse Vallée du Gier	-	-	665	368	1 419	2 452	154	0,32%
Marcenod	-	15	-	172	345	532	22	0,48%
Pavezin	-	-	-	-	-	-	10	0,00%
Ste Croix en Jarez	-	630	-	365	-	995	24	0,84%
La Valla en Gier	-	-	-	-	-	-	21	0,00%
<b>Total</b>	<b>17 377</b>	<b>18 937</b>	<b>15 553</b>	<b>23 513</b>	<b>22 593</b>	<b>97 973</b>	<b>2 521</b>	<b>0,78%</b>

Le taux moyen annuel de renouvellement sur 5 exercices atteint 0,78 %.

#### 4. Equipements de pompage ou de surpression

A l'exception des communes desservies par les syndicats des eaux du Haut-Foréz et des Monts du Lyonnais et de la Basse Vallée du Gier, les services de distribution de la Métropole sont équipés de **102** stations de pompage et surpresseurs (voir tableau recensant les ouvrages en annexe).

#### 5. Turbines

Plusieurs équipements hydroélectriques sont alimentés par les ressources en eau de la Métropole.

Nom	Alimentation	Puissance [kW]	Production annuelle [kW/an]	Maître d'ouvrage	Exploitant
Lavalette	Débit réservé du barrage de Lavalette	300	1 584 065	SEM	BRL
Roche Corbières	Conduite forcée du Furan	450	2 215 672	SEM	Oélie SAUR
Solaure (Furan)	Conduite forcée du Furan	190	2 117 520	SEM	Oélie SAUR
Solaure (Lignon)	Conduite forcée du Lignon	320		SEM	Oélie SAUR
Latour	Barrage du Cotatay	25	125 000 (*)	SIEL / SEM	SIEL
Barrage de Soulages	Conduite forcée de la Rive	45-75	300 000 (*)	Ville de Saint-Chamond	Ville de Saint-Chamond
Versilhac	Barrage de Lavalette	-	12 300 000 (*)	Etat	EDF
Vendets	Aqueduc de Vendets	-	30 100 000 (*)	Etat	EDF

(\*) Capacité maximale de production de l'équipement

#### 6. Travaux réalisés

Les travaux réalisés au cours de l'exercice sur les infrastructures sont présentés en Annexe IV du présent rapport.

## II. Tarification du service et éléments financiers

### A. Tarification du service

#### 1. Parts métropolitaines

L'assemblée délibérante vote les tarifs concernant la part collectivité.

Les délibérations qui ont fixé les tarifs en vigueur au 1er janvier 2025 sont les suivantes :

Service	Date de la décision	Tarif au 1 <sup>er</sup> janvier 2025
ANDREZIEUX-BOUTHEON	Délibération métropolitaine du 5 décembre 2024	Parts fixes : - Ø ≤ 25 mm : 3,00 €/an - Ø 30 mm : 4,50 €/an - Ø 40 mm : 5,10 €/an - Ø 50 mm : 6,00 €/an - Ø 60/65 mm : 6,30 €/an - Ø 80 mm : 7,50 €/an - Ø 100 mm : 8,10 €/an - Ø 150 mm et au-delà : 9,00 €/an Parts variables : - De 0 à 30 m <sup>3</sup> : 0,02 €/m <sup>3</sup> - De 31 à 90 m <sup>3</sup> : 0,03 €/m <sup>3</sup> - > 90 m <sup>3</sup> : 0,03 €/m <sup>3</sup>
ÇALOIRE	Délibération métropolitaine du 5 décembre 2024	Part fixe (abonnement) : 99,00 €/an Part variable : 2,64 €/m <sup>3</sup>
CELLIEU - CHAGNON	Délibération métropolitaine du 5 décembre 2024	Parts fixes : - Ø ≤ 25 mm : 9,95 €/an - Ø 30 mm : 70,50 €/an - Ø 40 mm : 99,90 €/an - Ø 50 mm : 180,00 €/an - Ø 60/65 mm : 218,70 €/an - Ø 80 mm : 241,50 €/an - Ø 100 mm : 444,90 €/an - Ø 150 mm et au-delà : 927,00 €/an Parts variables : - De 0 à 70 m <sup>3</sup> : 0,39 €/m <sup>3</sup> - De 71 à 300 m <sup>3</sup> : 0,39 €/m <sup>3</sup> - > 300 m <sup>3</sup> : 0,39 €/m <sup>3</sup>
CHAMBOEUF	Délibération métropolitaine du 5 décembre 2024	Parts fixes : - Ø ≤ 25 mm : 59,02 €/an - Ø 30 mm : 73,25 €/an - Ø 40 mm : 81,09 €/an - Ø 50 mm : 86,13 €/an - Ø 60/65 mm : 83,34 €/an - Ø 80 mm : 72,17 €/an - Ø 100 mm : 66,59 €/an - Ø 150 mm et au-delà : 58,22 €/an Parts variables : - De 0 à 30 m <sup>3</sup> : 0,85 €/m <sup>3</sup> - De 31 à 90 m <sup>3</sup> : 0,86 €/m <sup>3</sup> - > 90 m <sup>3</sup> : 0,86 €/m <sup>3</sup>
CHATEAUNEUF	Délibération métropolitaine du 5 décembre 2024	Parts fixes : - Ø ≤ 25 mm : 2,00 €/an - Ø 30 mm : 2,00 €/an - Ø 40 mm : 18,90 €/an - Ø 50 mm : 29,00 €/an

Service	Date de la décision	Tarif au 1 <sup>er</sup> janvier 2025
		<ul style="list-style-type: none"> <li>- Ø 60/65 mm : 45,70 €/an</li> <li>- Ø 80 mm : 241,50 €/an</li> <li>- Ø 100 mm : 444,90 €/an</li> <li>- Ø 150 mm et au-delà : 927,00 €/an</li> </ul> Parts variables : <ul style="list-style-type: none"> <li>- De 0 à 70 m<sup>3</sup> : 1,46 €/m<sup>3</sup></li> <li>- De 71 à 300 m<sup>3</sup> : 1,46 €/m<sup>3</sup></li> <li>- &gt; 300 m<sup>3</sup> : 1,46 €/m<sup>3</sup></li> </ul>
DOIZIEUX - FARNAY - LA TERRASSE SUR DORLAY	Délibération métropolitaine du 5 décembre 2024	Parts fixes : <ul style="list-style-type: none"> <li>- Ø ≤ 25 mm : 80,00 €/an</li> <li>- Ø 30 mm : 80,00 €/an</li> <li>- Ø 40 mm : 99,90 €/an</li> <li>- Ø 50 mm : 180,00 €/an</li> <li>- Ø 60/65 mm : 218,70 €/an</li> <li>- Ø 80 mm : 241,50 €/an</li> <li>- Ø 100 mm : 444,90 €/an</li> <li>- Ø 150 mm et au-delà : 927,00 €/an</li> </ul> Parts variables : <ul style="list-style-type: none"> <li>- De 0 à 70 m<sup>3</sup> : 1,07 €/m<sup>3</sup></li> <li>- De 71 à 300 m<sup>3</sup> : 1,07 €/m<sup>3</sup></li> <li>- &gt; 300 m<sup>3</sup> : 0,32 €/m<sup>3</sup></li> </ul>
FIRMINY	Délibération métropolitaine du 8 décembre 2023	Parts fixes (abonnement) : <ul style="list-style-type: none"> <li>- Habitat individuel : 24,76 €/an</li> <li>- Immeuble de 2 à 15 logements : 18,82 €/an</li> <li>- Immeuble de 16 à 40 logements : 17,82 €/an</li> <li>- Immeuble de 41 à 100 logements : 16,84 €/an</li> <li>- Plus de 100 logements : 15,84 €/an</li> </ul> Locations de compteur : <ul style="list-style-type: none"> <li>- Ø 15 mm : 9,00 €/an</li> <li>- Ø 20 mm : 9,00 €/an</li> <li>- Ø 25 mm : 20,00 €/an</li> <li>- Ø 32 mm : 25,00 €/an</li> <li>- Ø 40 mm : 30,00 €/an</li> <li>- Ø 50 mm : 70,00 €/an</li> <li>- Ø 65 mm : 100,00 €/an</li> <li>- Ø 80 mm : 130,00 €/an</li> <li>- Ø 100 mm : 190,00 €/an</li> </ul> Part variable : 2,43 €/m <sup>3</sup>

Service	Date de la décision	Tarif au 1 <sup>er</sup> janvier 2025
FONTANES	Délibération métropolitaine du 30 juin 2022	Parts fixes : - Ø 15 mm : 34,34 €/an - Ø 20/25 mm : 34,34 €/an - Ø 30 mm : 34,34 €/an - Ø 40 mm : - 1,93 €/an - Ø 50 mm : - 10,35 €/an - Ø 60/65 mm : - 13,91 €/an - Ø 80 mm : - 17,15 €/an - Ø 100 mm : - 36,64 €/an - Ø 150 mm et au-delà : - 81,91 €/an Parts variables : - De 0 à 120 m <sup>3</sup> : 1,5829 €/m <sup>3</sup> - De 121 à 200 m <sup>3</sup> : 0,9252 €/m <sup>3</sup> - De 201 à 800 m <sup>3</sup> : 0,8473 €/m <sup>3</sup> - De 801 à 6 000 m <sup>3</sup> : 0,8473 €/m <sup>3</sup> - De 6 001 à 12 000 m <sup>3</sup> : 0,8473 €/m <sup>3</sup> - De 12 001 à 24 000 m <sup>3</sup> : 0,9757 €/m <sup>3</sup> - De 24 001 à 48 000 m <sup>3</sup> : 0,9757 €/m <sup>3</sup> - De 48 000 à 100 000 m <sup>3</sup> : 0,9757 €/m <sup>3</sup> - De 100 001 à 200 000 m <sup>3</sup> : 1,1315 €/m <sup>3</sup> - > 200 000 m <sup>3</sup> : 1,2888 €/m <sup>3</sup>
FRAISSES	Délibération métropolitaine du 8 décembre 2023	Part fixe (abonnement) : 24 €/an Locations de compteur : - Ø 12 à 20 mm : 8,00 €/an - Ø 25 mm : 21,80 €/an - Ø 30 mm : 26,16 €/an - Ø 40 mm : 43,59 €/an - Ø 100 mm : 187,02 €/an - Ø 50 x 15 mm : 68,66 €/an - Ø 60 x 20 mm : 74,11 €/an - Ø 80 x 20 mm : 93,72 €/an - Ø 100 x 20 mm : 195,73 €/an Parts variables : - Jusqu'à 5 000 m <sup>3</sup> : 2,70 €/m <sup>3</sup> - De 5 000 à 10 000 m <sup>3</sup> : 2,65 €/m <sup>3</sup> - Plus de 10 000 : 1,48 €/m <sup>3</sup>
GENILAC	Délibération métropolitaine du 5 décembre 2024	Parts variables : - De 0 à 70 m <sup>3</sup> : 0,72 €/m <sup>3</sup> - Plus de 70 m <sup>3</sup> : 0,64 €/m <sup>3</sup>
LA FOUILLOUSE	Délibération métropolitaine du 5 décembre 2024	Parts fixes : - Ø ≤ 25 mm : 3,00 €/an - Ø 30 mm : 4,50 €/an - Ø 40 mm : 5,10 €/an - Ø 50 mm : 6,00 €/an - Ø 60/65 mm : 6,30 €/an - Ø 80 mm : 7,50 €/an - Ø 100 mm : 8,10 €/an - Ø 150 mm et au-delà : 9,00 €/an Parts variables : - De 0 à 30 m <sup>3</sup> : 1,38 €/m <sup>3</sup> - De 31 à 90 m <sup>3</sup> : 1,39 €/m <sup>3</sup> - > 90 m <sup>3</sup> : 1,39 €/m <sup>3</sup>

Service	Date de la décision	Tarif au 1 <sup>er</sup> janvier 2025
<p>LA FOUILLOUSE Hameau des Granges</p>	<p>Délibération métropolitaine du 30 juin 2022</p>	<p>Parts fixes :</p> <ul style="list-style-type: none"> <li>- Ø 15 mm : 13,99 €/an</li> <li>- Ø 20/25 mm : 13,99 €/an</li> <li>- Ø 30 mm : 13,99 €/an</li> <li>- Ø 40 mm : - 1,93 €/an</li> <li>- Ø 50 mm : - 10,35 €/an</li> <li>- Ø 60/65 mm : - 13,91 €/an</li> <li>- Ø 80 mm : - 17,15 €/an</li> <li>- Ø 100 mm : - 36,64 €/an</li> <li>- Ø 150 mm et au-delà : - 81,91 €/an</li> </ul> <p>Parts variables :</p> <ul style="list-style-type: none"> <li>- De 0 à 120 m<sup>3</sup> : 1,1929 €/m<sup>3</sup></li> <li>- De 121 à 200 m<sup>3</sup> : 0,5352 €/m<sup>3</sup></li> <li>- De 201 à 800 m<sup>3</sup> : 0,4573 €/m<sup>3</sup></li> <li>- De 801 à 6 000 m<sup>3</sup> : 0,4573 €/m<sup>3</sup></li> <li>- De 6 001 à 12 000 m<sup>3</sup> : 0,4573 €/m<sup>3</sup></li> <li>- De 12 001 à 24 000 m<sup>3</sup> : 0,5857 €/m<sup>3</sup></li> <li>- De 24 001 à 48 000 m<sup>3</sup> : 0,5857 €/m<sup>3</sup></li> <li>- De 48 000 à 100 000 m<sup>3</sup> : 0,5857 €/m<sup>3</sup></li> <li>- De 100 001 à 200 000 m<sup>3</sup> : 0,7315 €/m<sup>3</sup></li> <li>- &gt; 200 000 m<sup>3</sup> : 0,8988 €/m<sup>3</sup></li> </ul>
<p>LA GIMOND</p>	<p>Délibération métropolitaine du 30 juin 2022</p>	<p>Parts fixes (abonnement) :</p> <ul style="list-style-type: none"> <li>- Ø 15 mm : 17,14 €/an</li> <li>- Ø 20/25 mm : 17,14 €/an</li> <li>- Ø 30 mm : 17,14 €/an</li> <li>- Ø 40 mm : - 1,93 €/an</li> <li>- Ø 50 mm : - 10,35 €/an</li> <li>- Ø 60/65 mm : - 13,91 €/an</li> <li>- Ø 80 mm : - 17,15 €/an</li> <li>- Ø 100 mm : - 36,64 €/an</li> <li>- Ø 150 mm et au-delà : - 81,91 €/an</li> </ul> <p>Parts variables :</p> <ul style="list-style-type: none"> <li>- De 0 à 120 m<sup>3</sup> : 1,5229 €/m<sup>3</sup></li> <li>- De 121 à 200 m<sup>3</sup> : 0,8552 €/m<sup>3</sup></li> <li>- De 201 à 800 m<sup>3</sup> : 0,7773 €/m<sup>3</sup></li> <li>- De 801 à 6 000 m<sup>3</sup> : 0,7773 €/m<sup>3</sup></li> <li>- De 6 001 à 12 000 m<sup>3</sup> : 0,7773 €/m<sup>3</sup></li> <li>- De 12 001 à 24 000 m<sup>3</sup> : 0,9057 €/m<sup>3</sup></li> <li>- De 24 001 à 48 000 m<sup>3</sup> : 0,9057 €/m<sup>3</sup></li> <li>- De 48 000 à 100 000 m<sup>3</sup> : 0,9057 €/m<sup>3</sup></li> <li>- De 100 001 à 200 000 m<sup>3</sup> : 1,0615 €/m<sup>3</sup></li> <li>- &gt; 200 000 m<sup>3</sup> : 1,2288 €/m<sup>3</sup></li> </ul>

Service	Date de la décision	Tarif au 1 <sup>er</sup> janvier 2025
LA GRAND-CROIX	Délibération métropolitaine du 5 décembre 2024	Parts fixes : - Ø ≤ 25 mm : 2,00 €/an - Ø 30 mm : 2,36 €/an - Ø 40 mm : 46,35 €/an - Ø 50 mm : 67,39 €/an - Ø 60/65 mm : 90,66 €/an - Ø 80 mm : 103,48 €/an - Ø 100 mm : 138,73 €/an - Ø 150 mm et au-delà : 927,00 €/an Parts variables : - De 0 à 70 m <sup>3</sup> : 0,36 €/m <sup>3</sup> - De 71 à 300 m <sup>3</sup> : 0,36 €/m <sup>3</sup> - > 300 m <sup>3</sup> : 0,36 €/m <sup>3</sup>
LA RICAMARIE	Délibération métropolitaine du 20 décembre 2018	Parts fixes intégrant la location de compteur : - 1ère catégorie : 31,00 €/an - 2ème catégorie : 57,01 €/an - 3ème catégorie : 121,36 €/an Parts fixes sans compteur : - 1ère catégorie : 16,92 €/an - 2ème catégorie : 43,55 €/an - 3ème catégorie : 92,71 €/an Parts variables : - Jusqu'à 6 000 m <sup>3</sup> : 2,43 €/m <sup>3</sup> - De 6 000 à 24 000 m <sup>3</sup> : 2,38 €/m <sup>3</sup> - De 24 000 à 48 000 m <sup>3</sup> : 2,32 €/m <sup>3</sup> - Plus de 48 000 m <sup>3</sup> : 2,24 €/m <sup>3</sup>
LA TALAUDIÈRE	Délibération métropolitaine du 30 juin 2022	Parts fixes (abonnement) : - Ø 15 mm : 10,86 €/an - Ø 20/25 mm : 10,86 €/an - Ø 30 mm : 10,86 €/an - Ø 40 mm : - 1,93 €/an - Ø 50 mm : - 10,35 €/an - Ø 60/65 mm : - 13,91 €/an - Ø 80 mm : - 26,95 €/an - Ø 100 mm : - 36,64 €/an - Ø 150 mm et au-delà : - 81,91 €/an Parts variables : - De 0 à 120 m <sup>3</sup> : 1,1229 €/m <sup>3</sup> - De 121 à 200 m <sup>3</sup> : 0,4552 €/m <sup>3</sup> - De 201 à 800 m <sup>3</sup> : 0,3773 €/m <sup>3</sup> - De 801 à 6 000 m <sup>3</sup> : 0,3773 €/m <sup>3</sup> - De 6 001 à 12 000 m <sup>3</sup> : 0,3773 €/m <sup>3</sup> - De 12 001 à 24 000 m <sup>3</sup> : 0,5057 €/m <sup>3</sup> - De 24 001 à 48 000 m <sup>3</sup> : 0,5057 €/m <sup>3</sup> - De 48 000 à 100 000 m <sup>3</sup> : 0,5057 €/m <sup>3</sup> - De 100 001 à 200 000 m <sup>3</sup> : 0,6615 €/m <sup>3</sup> - > 200 000 m <sup>3</sup> : 0,8288 €/m <sup>3</sup>
LA VALLA-EN-GIER	Délibération métropolitaine du 8 décembre 2023	Part fixe (abonnement) : 70 €/an Part variable : 2,00 €/m <sup>3</sup>

Service	Date de la décision	Tarif au 1 <sup>er</sup> janvier 2025
LE CHAMBON-FEUGEROLLES	Délibération métropolitaine du 8 décembre 2023	Part fixe (abonnement) : 24,00 €/an Locations de compteur : - Ø 15 mm : 18,40 €/an - Ø 20 mm : 23,00 €/an - Ø 25 mm : 40,00 €/an - Ø 32 mm : 45,00 €/an - Ø 40 mm : 75,00 €/an - Ø 50 mm : 100,00 €/an - Ø 65 mm : 130,00 €/an - Ø 80 mm : 180,00 €/an - Ø 100 mm : 200,00 €/an - Ø 150 mm : 320,00 €/an Part variable : 2,25 €/m <sup>3</sup>
L'ETRAT	Délibération métropolitaine du 30 juin 2022	Parts fixes (abonnement) : - Ø 15 mm : 27,32 €/an - Ø 20/25 mm : 34,11 €/an - Ø 30 mm : 40,90 €/an - Ø 40 mm : - 1,93 €/an - Ø 50 mm : - 10,35 €/an - Ø 60/65 mm : - 13,91 €/an - Ø 80 mm : - 17,15 €/an - Ø 100 mm : - 36,64 €/an - Ø 150 mm et au-delà : - 81,91 €/an Parts variables : - De 0 à 120 m <sup>3</sup> : 0,9429 €/m <sup>3</sup> - De 121 à 200 m <sup>3</sup> : 0,2852 €/m <sup>3</sup> - De 201 à 800 m <sup>3</sup> : 0,2073 €/m <sup>3</sup> - De 801 à 6 000 m <sup>3</sup> : 0,2073 €/m <sup>3</sup> - De 6 001 à 12 000 m <sup>3</sup> : 0,2073 €/m <sup>3</sup> - De 12 001 à 24 000 m <sup>3</sup> : 0,3357 €/m <sup>3</sup> - De 24 001 à 48 000 m <sup>3</sup> : 0,3357 €/m <sup>3</sup> - De 48 000 à 100 000 m <sup>3</sup> : 0,3357 €/m <sup>3</sup> - De 100 001 à 200 000v : 0,4915 €/m <sup>3</sup> - > 200 000 m <sup>3</sup> : 0,6488 €/m <sup>3</sup>
LORETTE	Délibération métropolitaine du 5 décembre 2024	Parts fixes : - Ø ≤ 25 mm : 2,00 €/an - Ø 30 mm : 2,36 €/an - Ø 40 mm : 46,35 €/an - Ø 50 mm : 67,39 €/an - Ø 60/65 mm : 90,66 €/an - Ø 80 mm : 103,48 €/an - Ø 100 mm : 138,73 €/an - Ø 150 mm et au-delà : 927,00 €/an Parts variables : - De 0 à 70 m <sup>3</sup> : 0,23 €/m <sup>3</sup> - De 71 à 300 m <sup>3</sup> : 0,23 €/m <sup>3</sup> - > 300 m <sup>3</sup> : 0,23 €/m <sup>3</sup>
MARCENOD	Délibération métropolitaine du 5 décembre 2024	Part fixe (abonnement) : 100,00 €/an Part variable : 2,64 €/m <sup>3</sup>
PAVEZIN	Délibération communautaire du 7 décembre 2017	Part fixe (abonnement) : 75,00 €/an Part variable : 2,30 €/m <sup>3</sup>

Service	Date de la décision	Tarif au 1 <sup>er</sup> janvier 2025
RIVE-DE-GIER	Délibération communautaire du 30 juin 2016	Part fixe (abonnement) : 15 €/an Locations de compteur : - Ø 15 mm : 14 €/an - Ø 20 mm : 15 €/an - Ø 25 mm : 32 €/an - Ø 30 mm : 36 €/an - Ø 40 mm : 52 €/an - Ø 50 mm : 132 €/an - Ø 60 mm : 154 €/an - Ø 80 mm : 266 €/an - Ø 100 mm : 358 €/an Part variable : 1,57 €/m <sup>3</sup>
ROCHE-LA-MOLIERE	Délibération métropolitaine du 30 juin 2022	Parts fixes (abonnement) : - Ø 15 mm : 21,53 €/an - Ø 20/25 mm : 21,53 €/an - Ø 30 mm : 36,26 €/an - Ø 40 mm : - 1,93 €/an - Ø 50 mm : - 10,35 €/an - Ø 60/65 mm : - 13,91 €/an - Ø 80 mm : - 17,15 €/an - Ø 100 mm : - 36,64 €/an - Ø 150 mm et au-delà : - 81,91 €/an Parts variables : - De 0 à 120 m <sup>3</sup> : 1,1629 €/m <sup>3</sup> - De 121 à 200 m <sup>3</sup> : 0,5052 €/m <sup>3</sup> - De 201 à 800 m <sup>3</sup> : 0,4173 €/m <sup>3</sup> - De 801 à 6 000 m <sup>3</sup> : 0,4173 €/m <sup>3</sup> - De 6 001 à 12 000 m <sup>3</sup> : 0,4173 €/m <sup>3</sup> - De 12 001 à 24 000 m <sup>3</sup> : 0,5557 €/m <sup>3</sup> - De 24 001 à 48 000 m <sup>3</sup> : 0,5557 €/m <sup>3</sup> - De 48 001 à 100 000 m <sup>3</sup> : 0,5557 €/m <sup>3</sup> - De 100 001 à 200 000 m <sup>3</sup> : 0,7015 €/m <sup>3</sup> - > 200 000 m <sup>3</sup> : 0,8688 €/m <sup>3</sup>
SAINT-BONNET-LES-OULES	Délibération métropolitaine du 5 décembre 2024	Parts fixes : - Ø ≤ 25 mm : 48,86 €/an - Ø 30 mm : 34,90 €/an - Ø 40 mm : 29,32 €/an - Ø 50 mm : 20,95 €/an - Ø 60/65 mm : 18,16 €/an - Ø 80 mm : 7,00 €/an - Ø 100 mm : 1,41 €/an - Ø 150 mm et au-delà : 3,00 €/an Parts variables : - De 0 à 30 m <sup>3</sup> : 1,15 €/m <sup>3</sup> - De 31 à 90 m <sup>3</sup> : 1,16 €/m <sup>3</sup> - > 90 m <sup>3</sup> : 1,16 €/m <sup>3</sup>
SAINT-CHAMOND - L'HORME	Délibérations syndicales du 21 décembre 2012 et du 14 avril 2015	Part fixe (abonnement) : 8,00 €/an Part variable : 0,90 €/m <sup>3</sup>
SAINTE-CROIX-EN-JAREZ	Délibération métropolitaine du 5 décembre 2024	Location de compteur : 10 €/an Part fixe : 50 €/an Part variable : 1,83 €/m <sup>3</sup>

Service	Date de la décision	Tarif au 1 <sup>er</sup> janvier 2025
SAINT-ETIENNE - LA TOUR-EN-JAREZ	Délibération métropolitaine du 30 juin 2022	Parts fixes - Compteur non-propriété des abonnés (abonnement) : - Ø 15 mm : 25,33 €/an - Ø 20/25 mm : 25,33 €/an - Ø 30 mm : 25,33 €/an - Ø 40 mm : 15,91 €/an - Ø 50 mm : 7,75€/an - Ø 60/65 mm : 4,28 €/an - Ø 80 mm : 1,16 €/an - Ø 100 mm : - 17,75 €/an - Ø 150 mm et au-delà : - 61,63 €/an Parts variables : - De 0 à 120 m <sup>3</sup> : 0,1329 €/m <sup>3</sup> - De 121 à 200 m <sup>3</sup> : 0,0252 €/m <sup>3</sup> - De 201 à 800 m <sup>3</sup> : 0,0173 €/m <sup>3</sup> - De 801 à 6 000 m <sup>3</sup> : 0,0173 €/m <sup>3</sup> - De 6 001 à 12 000 m <sup>3</sup> : 0,0173 €/m <sup>3</sup> - De 12 001 à 24 000 m <sup>3</sup> : 0,0457 €/m <sup>3</sup> - De 24 001 à 48 000 m <sup>3</sup> : 0,0457 €/m <sup>3</sup> - De 48 000 à 100 000 m <sup>3</sup> : 0,0457 €/m <sup>3</sup> - De 100 001 à 200 000 m <sup>3</sup> : 0,0515 €/m <sup>3</sup> - > 200 000 m <sup>3</sup> : 0,0788 €/m <sup>3</sup>
SAINT-GALMIER	Délibération métropolitaine du 30 mai 2024	Parts fixes : - Ø ≤ 25 mm : 6,10 €/an - Ø 30 mm : 6,10 €/an - Ø 40 mm : 6,10 €/an - Ø 50 mm : 6,10 €/an - Ø 60/65 mm : 6,10 €/an - Ø 80 mm : 6,10 €/an - Ø 100 mm : 6,10 €/an - Ø 150 mm et au-delà : 6,10 €/an Parts variables : - De 0 à 30 m <sup>3</sup> : 0,862 €/m <sup>3</sup> - De 31 à 90 m <sup>3</sup> : 1,054 €/m <sup>3</sup> - > 90 m <sup>3</sup> : 1,358 €/m <sup>3</sup>

Service	Date de la décision	Tarif au 1 <sup>er</sup> janvier 2025
SAINT-GENEST-LERPT	Délibération métropolitaine du 30 juin 2022	Parts fixes - Compteur non-propriété des abonnés (abonnement) : - Ø 15 mm : 15,49 €/an - Ø 20/25 mm : 15,49 €/an - Ø 30 mm : 33,47 €/an - Ø 40 mm : - 1,93 €/an - Ø 50 mm : - 10,35 €/an - Ø 60/65 mm : - 13,91 €/an - Ø 80 mm : - 17,15 €/an - Ø 100 mm : - 36,64 €/an - Ø 150 mm et au-delà : - 81,91 €/an Parts variables : - De 0 à 120 m <sup>3</sup> : 0,8629 €/m <sup>3</sup> - De 121 à 200 m <sup>3</sup> : 0,2352 €/m <sup>3</sup> - De 201 à 800 m <sup>3</sup> : 0,3673 €/m <sup>3</sup> - De 801 à 6 000 m <sup>3</sup> : 0,1673 €/m <sup>3</sup> - De 6 001 à 12 000 m <sup>3</sup> : 0,1673 €/m <sup>3</sup> - De 12 001 à 24 000 m <sup>3</sup> : 0,2957 €/m <sup>3</sup> - De 24 001 à 48 000 m <sup>3</sup> : 0,2957 €/m <sup>3</sup> - De 48 000 à 100 000 m <sup>3</sup> : 0,2957 €/m <sup>3</sup> - De 100 001 à 200 000 m <sup>3</sup> : 0,4415 €/m <sup>3</sup> - > 200 000 m <sup>3</sup> : 0,5988 €/m <sup>3</sup>
SAINT-HEAND	Délibération métropolitaine du 30 juin 2022	Parts fixes (abonnement) : - Ø 15 mm : 11,88 €/an - Ø 20/25 mm : 11,88 €/an - Ø 30 mm : 11,88 €/an - Ø 40 mm : - 1,93 €/an - Ø 50 mm : - 10,35 €/an - Ø 60/65 mm : - 13,91 €/an - Ø 80 mm : - 17,15 €/an - Ø 100 mm : - 36,64 €/an - Ø 150 mm et au-delà : - 81,91 €/an Parts variables : - De 0 à 120 m <sup>3</sup> : 1,3029 €/m <sup>3</sup> - De 121 à 200 m <sup>3</sup> : 0,6452 €/m <sup>3</sup> - De 201 à 800 m <sup>3</sup> : 0,5573 €/m <sup>3</sup> - De 801 à 6 000 m <sup>3</sup> : 0,5573 €/m <sup>3</sup> - De 6 001 à 12 000 m <sup>3</sup> : 0,5573 €/m <sup>3</sup> - De 12 001 à 24 000 m <sup>3</sup> : 0,6957 €/m <sup>3</sup> - De 24 001 à 48 000 m <sup>3</sup> : 0,6957 €/m <sup>3</sup> - De 48 000 à 100 000 m <sup>3</sup> : 0,6957 €/m <sup>3</sup> - De 100 001 à 200 000 m <sup>3</sup> : 0,8415 €/m <sup>3</sup> - > 200 000 m <sup>3</sup> : 1,0088 €/m <sup>3</sup>

Service	Date de la décision	Tarif au 1 <sup>er</sup> janvier 2025
SAINT-JEAN-BONNEFONDS	Délibération métropolitaine du 30 juin 2022	Parts fixes (abonnement) : - Ø 15 mm : 10,86 €/an - Ø 20/25 mm : 10,86 €/an - Ø 30 mm : 10,86 €/an - Ø 40 mm : - 1,93 €/an - Ø 50 mm : - 10,35 €/an - Ø 60/65 mm : - 13,91 €/an - Ø 80 mm : - 17,15 €/an - Ø 100 mm : - 36,64 €/an - Ø 150 mm et au-delà : - 81,91 €/an Parts variables : - De 0 à 120 m <sup>3</sup> : 1,0829 €/m <sup>3</sup> - De 121 à 200 m <sup>3</sup> : 0,4452 €/m <sup>3</sup> - De 201 à 800 m <sup>3</sup> : 0,3673 €/m <sup>3</sup> - De 801 à 6 000 m <sup>3</sup> : 0,3673 €/m <sup>3</sup> - De 6 001 à 12 000 m <sup>3</sup> : 0,3673 €/m <sup>3</sup> - De 12 001 à 24 000 m <sup>3</sup> : 0,4957 €/m <sup>3</sup> - De 24 001 à 48 000 m <sup>3</sup> : 0,4957 €/m <sup>3</sup> - De 48 000 à 100 000 m <sup>3</sup> : 0,4957 €/m <sup>3</sup> - De 100 001 à 200 000 m <sup>3</sup> : 0,6415 €/m <sup>3</sup> - > 200 000 m <sup>3</sup> : 0,7988 €/m <sup>3</sup>
SAINT-JOSEPH	Délibération métropolitaine du 1 décembre 2022	Part fixe (abonnement) : 35 €/an Part variable : 2,25 €/m <sup>3</sup>
SAINT-MARTIN-LA-PLAINE	Délibération communautaire du 7 décembre 2017	Part fixe (abonnement) : 20 €/an Part variable : 2,70 €/m <sup>3</sup>
SAINT-PAUL-EN-CORNILLON	Délibération métropolitaine du 5 décembre 2024	Part fixe (abonnement) : 104,50 €/an Parts variables : - De 0 à 200 m <sup>3</sup> : 2,05 €/m <sup>3</sup> - De 201 à 2 000 m <sup>3</sup> : 2,22 €/m <sup>3</sup> - Plus de 2 000 m <sup>3</sup> : 2,02 €/m <sup>3</sup>
SAINT-PAUL-EN-JAREZ	Délibération métropolitaine du 28 juin 2018	Part fixe (abonnement) : 15 €/an Part variable : 0,53 €/m <sup>3</sup>
SAINT-PRIEST-EN-JAREZ	Délibération métropolitaine du 30 juin 2022	Parts fixes (abonnement) : - Ø 15 mm : 8,00 €/an - Ø 20/25 mm : 8,00 €/an - Ø 30 mm : 8,00 €/an - Ø 40 mm : - 1,93 €/an - Ø 50 mm : - 10,35 €/an - Ø 60/65 mm : - 13,91 €/an - Ø 80 mm : - 17,15 €/an - Ø 100 mm : - 36,64 €/an - Ø 150 mm et au-delà : - 81,91 €/an Parts variables : - De 0 à 120 m <sup>3</sup> : 0,8429 €/m <sup>3</sup> - De 121 à 200 m <sup>3</sup> : 0,2152 €/m <sup>3</sup> - De 201 à 800 m <sup>3</sup> : 0,1373 €/m <sup>3</sup> - De 801 à 6 000 m <sup>3</sup> : 0,1373 €/m <sup>3</sup> - De 6 001 à 12 000 m <sup>3</sup> : 0,0873 €/m <sup>3</sup> - De 12 001 à 24 000 m <sup>3</sup> : 0,2057 €/m <sup>3</sup> - De 24 001 à 48 000 m <sup>3</sup> : 0,1557 €/m <sup>3</sup> - De 48 000 à 100 000 m <sup>3</sup> : 0,1157 €/m <sup>3</sup> - De 100 001 à 200 000 m <sup>3</sup> : 0,2015 €/m <sup>3</sup> - > 200 000 m <sup>3</sup> : 0,3588 €/m <sup>3</sup>

Service	Date de la décision	Tarif au 1 <sup>er</sup> janvier 2025
SORBIERS	Délibération métropolitaine du 30 juin 2022	Parts fixes (abonnement) : - Ø 15 mm : 10,86 €/an - Ø 20/25 mm : 10,86 €/an - Ø 30 mm : 10,86 €/an - Ø 40 mm : - 1,93 €/an - Ø 50 mm : - 10,35 €/an - Ø 60/65 mm : - 13,91 €/an - Ø 80 mm : - 17,15 €/an - Ø 100 mm : - 36,64 €/an - Ø 150 mm et au-delà : - 81,91 €/an Parts variables : - De 0 à 120 m <sup>3</sup> : 1,1429 €/m <sup>3</sup> - De 121 à 200 m <sup>3</sup> : 0,4852 €/m <sup>3</sup> - De 201 à 800 m <sup>3</sup> : 0,4073 €/m <sup>3</sup> - De 801 à 6 000 m <sup>3</sup> : 0,4073 €/m <sup>3</sup> - De 6 001 à 12 000 m <sup>3</sup> : 0,4073 €/m <sup>3</sup> - De 12 001 à 24 000 m <sup>3</sup> : 0,5357 €/m <sup>3</sup> - De 24 001 à 48 000 m <sup>3</sup> : 0,5357 €/m <sup>3</sup> - De 48 000 à 100 000 m <sup>3</sup> : 0,5357 €/m <sup>3</sup> - De 100 001 à 200 000 m <sup>3</sup> : 0,6915 €/m <sup>3</sup> - > 200 000 m <sup>3</sup> : 0,8588 €/m <sup>3</sup>
UNIEUX	Délibération métropolitaine du 2 décembre 2021	Part fixe (abonnement) : 25,00 €/an Locations de compteur : - Ø ≤ 20 mm : 15 €/an - 25 mm ≤ Ø ≤ 30 mm : 25 €/an - Ø 40 mm : 33 €/an - Ø 60 mm : 153 €/an - Ø 80 mm : 203 €/an - Ø 100 mm : 253 €/an Part variable : 2,70 €/m <sup>3</sup>
VILLARS	Délibération métropolitaine du 30 juin 2022	Parts fixes (abonnement) : - Ø 15 mm : 9,55 €/an - Ø 20/25 mm : 12,09 €/an - Ø 30 mm : 18,41 €/an - Ø 40 mm : - 1,93 €/an - Ø 50 mm : - 10,35 €/an - Ø 60/65 mm : - 13,91 €/an - Ø 80 mm : - 17,15 €/an - Ø 100 mm : - 36,64 €/an - Ø 150 mm et au-delà : - 81,91 €/an Parts variables : - De 0 à 120 m <sup>3</sup> : 0,9829 €/m <sup>3</sup> - De 121 à 200 m <sup>3</sup> : 0,3452 €/m <sup>3</sup> - De 201 à 800 m <sup>3</sup> : 0,2673 €/m <sup>3</sup> - De 801 à 6 000 m <sup>3</sup> : 0,2673 €/m <sup>3</sup> - De 6 001 à 12 000 m <sup>3</sup> : 0,2673 €/m <sup>3</sup> - De 12 001 à 24 000 m <sup>3</sup> : 0,3957 €/m <sup>3</sup> - De 24 001 à 48 000 m <sup>3</sup> : 0,3957 €/m <sup>3</sup> - De 48 000 à 100 000 m <sup>3</sup> : 0,3957 €/m <sup>3</sup> - De 100 001 à 200 000 m <sup>3</sup> : 0,5415 €/m <sup>3</sup> - > 200 000 m <sup>3</sup> : 0,6988 €/m <sup>3</sup>

## 2. Parts délégataires

Les tarifs concernant les parts délégataires des services délégués sont fixés par les contrats et indexés par application aux tarifs de base des coefficients d'indexation qui y sont définis.

## 3. Redevances des Agences de l'Eau

A compter du 1<sup>er</sup> janvier 2025 une réforme des redevances des Agences de l'Eau est mise en œuvre. Si la redevance prélèvement est maintenue, la redevance pollution est supprimée au profit de deux nouvelles redevances : la redevance consommation et la redevance pour la performance des services d'eau potable.

### a) Redevance prélèvement

La redevance prélèvement (ou redevance pour la protection des ressources) est facturée aux Collectivités à proportion des volumes prélevés dans le milieu naturel par les Agences de l'Eau au taux de :

- 0,06831 €/m<sup>3</sup> pour Rhône-Méditerranée-Corse ;
- 0,03310 €/m<sup>3</sup> pour Loire Bretagne.

Elle peut être répercutée sur la facture des usagers en prenant en compte le rendement des usines et des réseaux ainsi que les éventuels taux d'impayés sur les services.

### b) Redevance consommation

Mise en œuvre sur les factures émises à partir du 1<sup>er</sup> janvier 2025, conformément à l'article 101 de la loi de finances n°2023-1322 du 29 décembre 2023, la redevance consommation est due par chaque usager final du service d'eau potable sans distinction entre consommation domestique et consommation industrielle. Elle ne s'applique pas à l'abreuvement des animaux, s'il est comptabilisé spécifiquement.

Son taux en € HT/m<sup>3</sup> est fixé par les Agences de l'Eau.

Agence	2025	2026	2027	2028	2029	2030
Loire Bretagne	0,330	0,294	0,300	0,300	0,300	0,300
Rhone Méditerranée Corse	0,430	0,390	0,330	0,300	0,300	0,300

### c) Redevance performance des réseaux d'eau potable

A l'instar de la redevance consommation, la redevance de performance des réseaux d'eau potable, est applicable sur les factures émises à partir du 1<sup>er</sup> janvier 2025.

Facturée à la Collectivité cette redevance est établie comme le produit de l'assiette de facturation sur le service, du tarif fixé par l'Agence de l'Eau et d'un coefficient de modulation globale.

Le coefficient de modulation globale de l'année N est calculé par **entité de gestion** (cf. I.A.2 ci-dessus) en prenant en compte sa performance de l'année N-2 mesurée par le rendement brut (ou l'indice linéaire des volumes non comptés) et par l'indice de connaissance et de gestion patrimoniale

La redevance pour performance des réseaux d'eau potable est répercutée sur la facture d'eau sous la forme d'un supplément de prix au m<sup>3</sup> d'eau vendu. Ce supplément correspond au montant de la redevance estimé sur le service divisé par le volume vendu aux usagers. Il est majoré du moins-perçu ou minoré du trop-perçu de la deuxième année précédant l'année d'imposition de la redevance. Le moins-perçu ou le trop-perçu est égal à l'insuffisance ou à l'excédent du montant mis à la charge de l'ensemble des usagers. Ce décalage peut donc résulter du volume réellement facturé, des éventuels impayés ou encore de la différence entre le coefficient de modulation évalué par la Collectivité en année N-1 et celui calculé finalement par l'Agence de l'Eau.

Pour les services relevant de la compétence eau potable de la Métropole (cf. I.A.1 ci-dessus) le taux de la redevance performance a été fixé par délibération à 0,02 € HT/m<sup>3</sup>.

## B. Prix du service de l'eau potable

Le prix du service comprend :

- Une partie proportionnelle à la consommation d'eau potable
- Eventuellement
  - Une partie fixe ou abonnement,
  - Une location de compteur

Les redevances appelées par les Agences de l'Eau.

Le service de l'eau potable est assujetti à la TVA au taux réduit de 5,5 %.

### 1. Structure des prix des services de l'eau potable pour chaque service de distribution

Les structures tarifaires indiquées ci-après, sont celles permettant d'établir la facture pour une consommation de 120 m<sup>3</sup>.

2025	Collectivité		Délégataire		Agence de l'eau			TVA
	Part fixe [€/an]	Part variable [€/m <sup>3</sup> ]	Part fixe [€/an]	Part variable [€/m <sup>3</sup> ]	Protection de la ressource [€/m <sup>3</sup> ]	Redevance consommation [€/m <sup>3</sup> ]	Performance [€/m <sup>3</sup> ]	%
ABOEN	49,50	0,5045	75,50	1,6855	0,033	0,33	0,02	5,5
ANDREZIEUX-BOUTHEON	3,00	0,0275	31,7	1,0873	0,0469	0,33	0,02	5,5
ÇALOIRE	99,00	2,64				0,33	0,02	5,5
CELLIEU	9,95	0,39	32,84	1,3594	0,0895	0,43	0,02	5,5
CHAGNON	9,95	0,39	32,84	1,3594	0,0895	0,43	0,02	5,5
CHAMBOEUF	59,02	0,8575	31,70	1,0873	0,0469	0,33	0,02	5,5
CHATEAUNEUF	2,00	1,46	32,84	1,3594	0,0895	0,43	0,02	5,5
DARGOIRE	54,77	1,5675	69,68	0,808	0,069	0,43	0,02	5,5
DOIZIEUX	80,00	1,07	32,84	1,3594	0,0895	0,43	0,02	5,5
FARNAY	80,00	1,07	32,84	1,3594	0,0895	0,43	0,02	5,5
FIRMINY	33,76	2,43				0,33	0,02	5,5
FONTANES	34,34	1,5829	22,98	0,5971	0,0415	0,33	0,02	5,5
FRAISSES	32,00	2,7				0,33	0,02	5,5
GENILAC	8,07	1,2867	32,84	1,3594	0,0895	0,43	0,02	5,5
LA FOUILLOUSE	3,00	1,3875	31,70	1,0873	0,0469	0,33	0,02	5,5
LA GIMOND	17,14	1,5229	22,98	0,5971	0,0415	0,33	0,02	5,5
LA GRAND-CROIX	2,00	0,36	32,84	1,3594	0,0895	0,43	0,02	5,5
LA RICAMARIE	31,00	2,43				0,33	0,02	5,5
LA TALAUDIÈRE	10,86	1,1229	22,98	0,5971	0,0415	0,33	0,02	5,5
LA TERRASSE-SUR-DORLAY	80,00	1,07	32,84	1,3594	0,0895	0,43	0,02	5,5
LA TOUR-EN-JAREZ	25,33	0,1329	22,98	0,5971	0,0415	0,33	0,02	5,5
LA VALLA-EN-GIER	70,00	2,00			0,1000	0,43	0,02	5,5
LE CHAMBON-FEUGEROLLES	42,40	2,25			0,055	0,33	0,02	5,5
L'ETRAT	27,32	0,9429	22,98	0,5971	0,0415	0,33	0,02	5,5
L'HORME	8,00	0,9	36,93	0,7407	0,1039	0,43	0,02	5,5
LORETTE	2,00	0,2300	32,84	1,3594	0,0895	0,43	0,02	5,5

2025	Collectivité		Délégataire		Agence de l'eau			TVA
	Part fixe [€/an]	Part variable [€/m³]	Part fixe [€/an]	Part variable [€/m³]	Protection de la ressource [€/m³]	Redevance consommation [€/m³]	Performance [€/m³]	%
MARCEMOD	100,00	2,42				0,33	0,02	5,5
PAVEZIN	75,00	2,3			0,1000	0,43	0,02	5,5
RIVE-DE-GIER	29,00	1,57			0,1000	0,43	0,02	5,5
ROCHE-LA-MOLIERE	21,53	1,1629	22,98	0,5971	0,0415	0,33	0,02	5,5
ROZIER-COTES-D'AUREC	49,50	0,5045	75,50	1,6855	0,033	0,33	0,02	5,5
SAINT-BONNET-LES-OULES	48,86	1,1575	31,70	1,0873	0,0469	0,33	0,02	5,5
SAINT-CHAMOND	8,00	0,9	36,93	0,7407	0,1039	0,43	0,02	5,5
SAINT-CHRISTO-EN-JAREZ	54,77	1,5675	69,68	0,808	0,069	0,33	0,02	5,5
SAINTE-CROIX-EN-JAREZ	60,00	1,83			0,074	0,43	0,02	5,5
SAINT-ETIENNE	25,33	0,1329	22,98	0,5971	0,0415	0,33	0,02	5,5
SAINT-GALMIER	6,10	1,082	47,11	0,9092	0,017	0,33	0,02	5,5
SAINT-GENEST-LERPT	15,49	0,8629	22,98	0,5971	0,0415	0,33	0,02	5,5
SAINT-HEAND	11,88	1,3029	22,98	0,5971	0,0415	0,33	0,02	5,5
SAINT-JEAN-BONNEFONDS	10,86	1,0829	22,98	0,5971	0,0415	0,33	0,02	5,5
SAINT-JOSEPH	35,00	2,25				0,43	0,02	5,5
SAINT-MARTIN-LA-PLAINE	20,00	2,7			0,1000	0,43	0,02	5,5
SAINT-MAURICE-EN-GOURGOIS	49,50	0,5045	75,50	1,6855	0,033	0,33	0,02	5,5
SAINT-NIZIER-DE-FORNAS	49,50	0,5045	75,50	1,6855	0,033	0,33	0,02	5,5
SAINT-PAUL-EN-CORNILLON	104,50	2,05				0,33	0,02	5,5
SAINT-PAUL-EN-JAREZ	2,00	0,68	32,84	1,3594	0,0895	0,43	0,02	5,5
SAINT-PRIEST-EN-JAREZ	8,00	0,8429	22,98	0,5971	0,0415	0,33	0,02	5,5
SAINT-ROMAIN-EN-JAREZ	54,77	1,5675	69,68	0,808	0,069	0,43	0,02	5,5
SORBIERS	10,86	1,1429	22,98	0,5971	0,0415	0,33	0,02	5,5
TARTARAS	54,77	1,5675	69,68	0,808	0,069	0,43	0,02	5,5
UNIEUX	40,00	2,7				0,33	0,02	5,5
VALFLEURY	54,77	1,5675	69,68	0,808	0,069	0,43	0,02	5,5
VILLARS	9,55	0,9829	22,98	0,5971	0,0415	0,33	0,02	5,5

## 2. Composantes de la facture de 120 m<sup>3</sup>

	1 <sup>er</sup> janvier 2025						Evolution 2025/2024
	Collectivité	Délegataire	Agence	HT	TVA	TTC	%
ABOEN	110,10	278,30	44,40	432,80	23,80	456,60	3,59%
ANDREZIEUX-BOUTHEON	6,30	162,18	47,63	216,10	11,89	227,99	10,74%
CALOIRE	415,80	0,00	42,00	457,80	25,18	482,98	3,47%
CELLIEU	56,75	195,97	64,74	317,46	17,46	334,92	11,02%
CHAGNON	56,75	195,97	64,74	317,46	17,46	334,92	11,02%
CHAMBOEUF	161,92	162,18	47,63	371,72	20,44	392,17	3,61%
CHATEAUNEUF	177,20	195,97	64,74	437,91	24,08	461,99	9,49%
DARGOIRE	242,87	166,64	62,28	471,79	25,95	497,74	4,54%
DOIZIEUX	208,40	195,97	64,74	469,11	25,80	494,91	6,76%
FARNAY	208,40	195,97	64,74	469,11	25,80	494,91	6,76%
FIRMINY	325,36	0,00	42,00	367,36	20,20	387,56	4,08%
FONTANES	224,29	94,63	46,98	365,90	20,12	386,02	-7,31%
FRAISSES	356,00	0,00	42,00	398,00	21,89	419,89	3,75%
GENILAC	162,47	195,97	64,74	423,18	23,28	446,46	6,47%
L'HORME	116,00	125,81	66,47	308,28	16,96	325,23	5,74%
LA FOUILLOUSE	169,50	162,18	47,63	379,30	20,86	400,17	3,35%
LA GIMOND	199,89	94,63	46,98	341,50	18,78	360,28	-6,10%
LA GRAND-CROIX	45,20	195,97	64,74	305,91	16,82	322,73	11,23%
LA RICAMARIE	322,60	0,00	42,00	364,60	20,05	384,65	4,11%
LA TALAUDIÈRE	145,61	94,63	46,98	287,22	15,80	303,02	-2,91%
LA TERRASSE-SUR-DORLAY	208,40	195,97	64,74	469,11	25,80	494,91	6,76%
LA TOUR-EN-JAREZ	41,28	94,63	46,98	182,89	10,06	192,95	9,94%
LA VALLA-EN-GIER	310,00	0,00	66,00	376,00	20,68	396,68	5,59%
LE CHAMBON-FEUGEROLLES	312,40	0,00	48,60	361,00	19,86	380,86	4,15%
L'ETRAT	140,47	94,63	46,98	282,08	15,51	297,59	-2,73%
LORETTE	29,60	195,97	64,74	290,31	15,97	306,27	21,32%
MARCENOD	390,40	0,00	42,00	432,40	23,78	456,18	10,87%
PAVEZIN	351,00	0,00	66,00	417,00	22,94	439,94	4,83%
RIVE-DE-GIER	217,40	0,00	66,00	283,40	15,59	298,99	7,76%
ROCHE-LA-MOLIERE	161,08	94,63	46,98	302,69	16,65	319,34	-3,96%
ROZIER-COTES-D'AUREC	110,10	278,30	44,40	432,80	23,80	456,60	3,59%
SAINT-BONNET-LES-OULES	187,76	162,18	47,63	397,56	21,87	419,43	3,25%
SAINT-CHAMOND	116,00	125,81	66,47	308,28	16,96	325,23	5,74%
SAINT-CHRISTO-EN-JAREZ	242,87	166,64	50,28	459,79	25,29	485,08	3,53%
SAINTE-CROIX-EN-JAREZ	279,60	0,00	62,88	342,48	18,84	361,32	10,02%
SAINT-ETIENNE	41,28	94,63	46,98	182,89	10,06	192,95	9,94%
SAINT-GALMIER	135,94	156,21	44,04	336,19	18,49	354,68	13,43%
SAINT-GENEST-LERPT	119,04	94,63	46,98	260,65	14,34	274,99	-2,74%
SAINT-HEAND	168,23	94,63	46,98	309,84	17,04	326,88	-4,22%
SAINT-JEAN-BONNEFONDS	140,81	94,63	46,98	282,42	15,53	297,95	-4,53%
SAINT-JOSEPH	305,00	0,00	54,00	359,00	19,75	378,75	5,65%

	1 <sup>er</sup> janvier 2025						Evolution 2025/2024
	Collectivité	Délegataire	Agence	HT	TVA	TTC	%
SAINT-MARTIN-LA-PLAINE	344,00	0,00	66,00	410,00	22,55	432,55	4,91%
SAINT-MAURICE-EN-GOURGOIS	110,10	278,30	44,40	432,80	23,80	456,60	3,59%
SAINT-NIZIER-DE-FORNAS	110,10	278,30	44,40	432,80	23,80	456,60	3,59%
SAINT-PAUL-EN-CORNILLON	350,50	0,00	42,00	392,50	21,59	414,09	4,69%
SAINT-PAUL-EN-JAREZ	83,60	195,97	64,74	344,31	18,94	363,24	13,48%
SAINT-PRIEST-EN-JAREZ	109,15	94,63	46,98	250,76	13,79	264,55	-1,68%
SAINT-ROMAIN-EN-JAREZ	242,87	166,64	62,28	471,79	25,95	497,74	4,54%
SORBIERS	148,01	94,63	46,98	289,62	15,93	305,55	-3,27%
TARTARAS	242,87	166,64	62,28	471,79	25,95	497,74	4,54%
UNIEUX	364,00	0,00	42,00	406,00	22,33	428,33	3,68%
VALFLEURY	242,87	166,64	62,28	471,79	25,95	497,74	4,54%
VILLARS	127,50	94,63	46,98	269,11	14,80	283,91	-3,40%

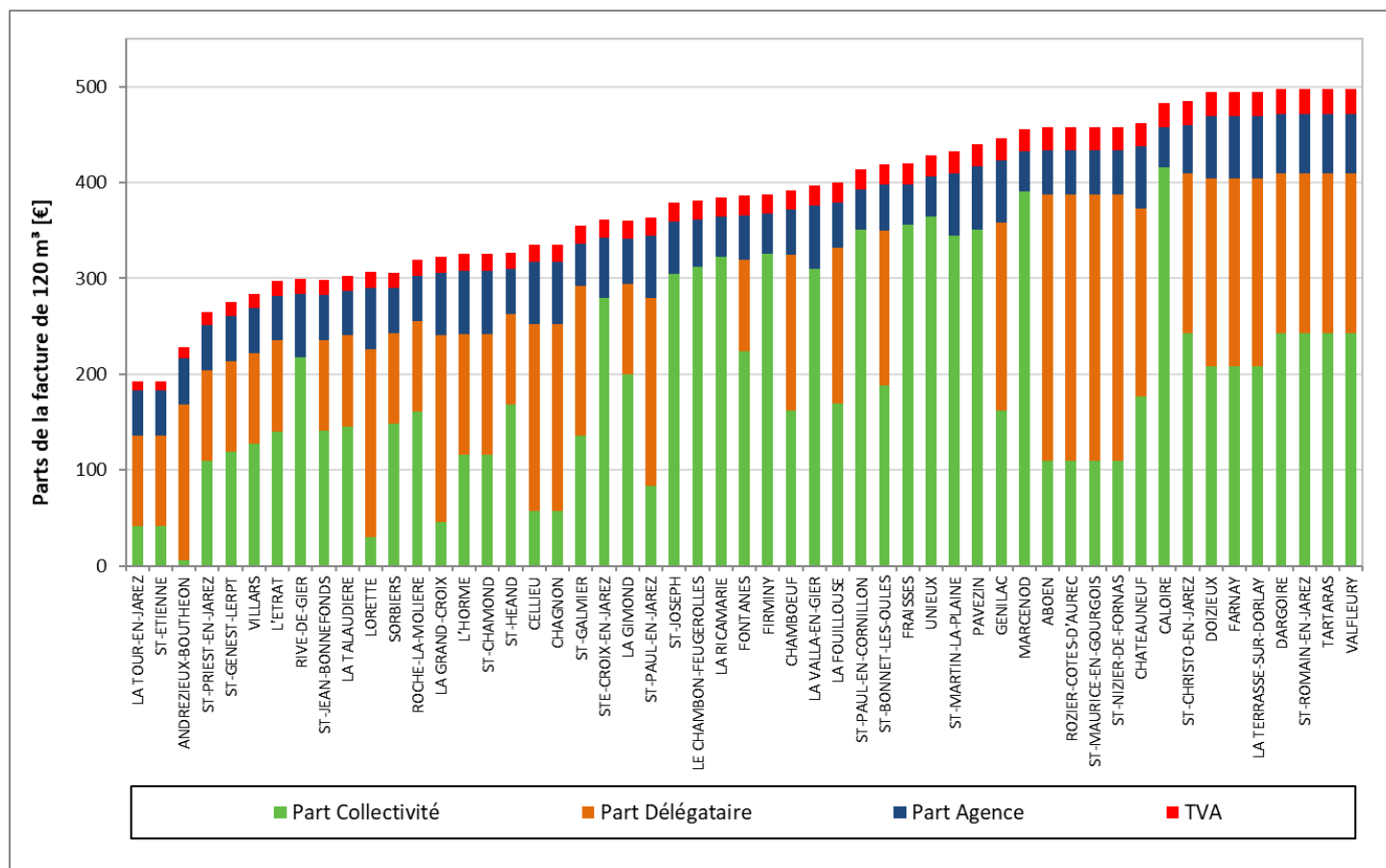

### Prix du m<sup>3</sup> d'eau [en € TTC/m<sup>3</sup>]

- Inférieur à 2,00
- Entre 2,00 et 2,50
- Entre 2,50 et 3,00
- Entre 3,00 et 3,50
- Entre 3,50 et 4,00
- Plus de 4,00

Sur la base d'une facture de 120 m<sup>3</sup>

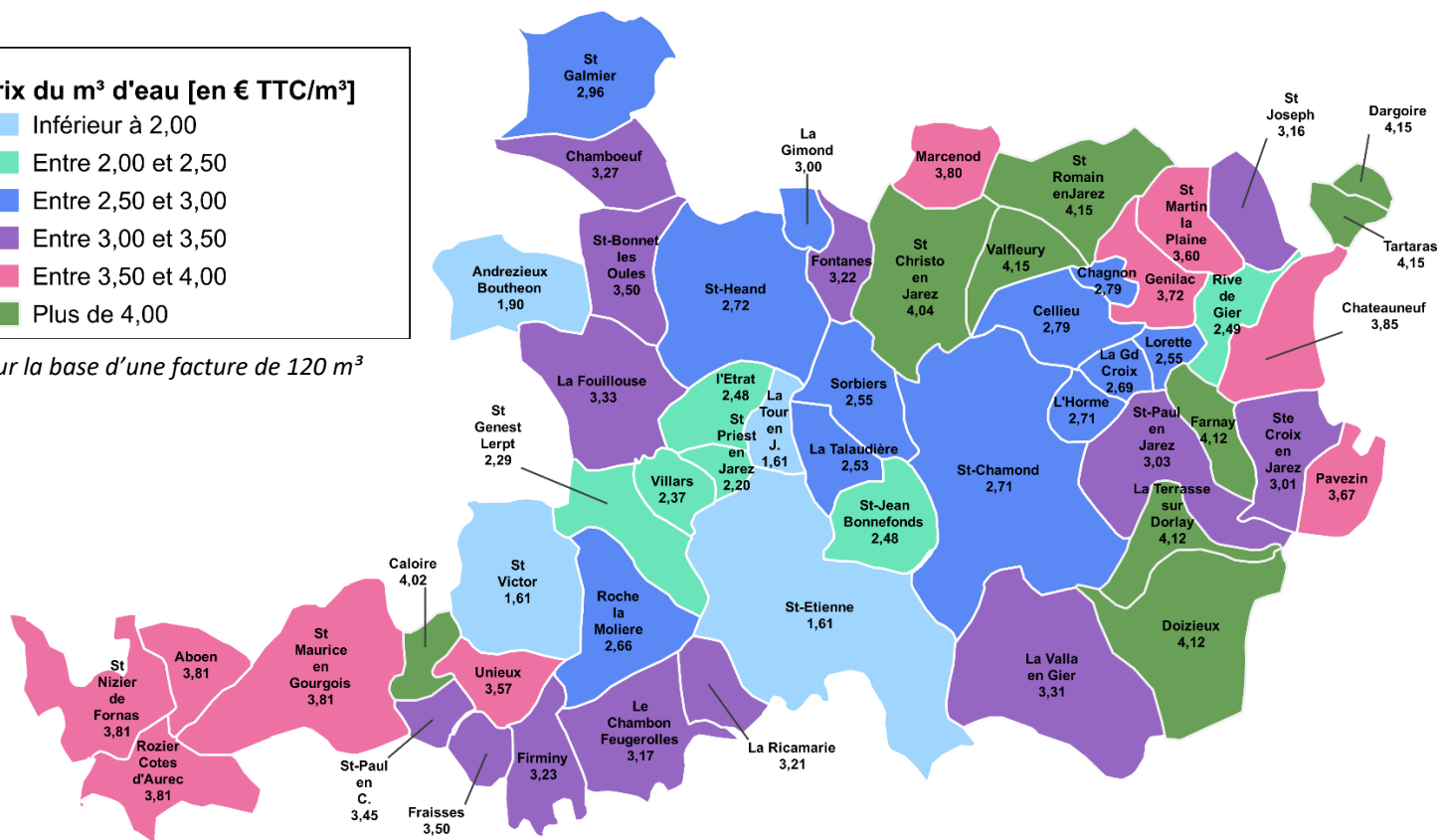

## C. Recettes du service

### 1. Recettes perçues par la Collectivité

Les éléments financiers ci-dessous ne concernent que les services pour lesquels Saint-Etienne Métropole était entité organisatrice du service en 2024 (soit pour toutes les communes de la Métropole à l'exception des communes de DARGOIRE, SAINT-CHRISTO-EN-JAREZ, SAINT-ROMAIN-EN-JAREZ, TARTARAS et VALFLEURY et les communes de ABOEN, ROZIER-COTES-D'AUREC, SAINT-MAURICE en GOURGOIS et SAINT-NIZIER de FORNAS).

	Montant [€] 2023	Montant [€] 2024
Redevances perçues auprès des usagers	22 772 022,84 (*)	22 407 442,48
Travaux	98 812,48	124 267,64
Autres recettes	1 232 351,16	1 242 648,34
<b>Total</b>	<b>24 103 186,48</b>	<b>23 774 358,46</b>

(\*) La constitution de la régie d'Eaux Brutes au 01/01/2023 génère des recettes au profit du budget de l'eau de la Collectivité (ces recettes n'étaient perçues qu'à concurrence d'une part minimale des exports sur les Collectivités tierces avant cette date, puisque le service était délégué).

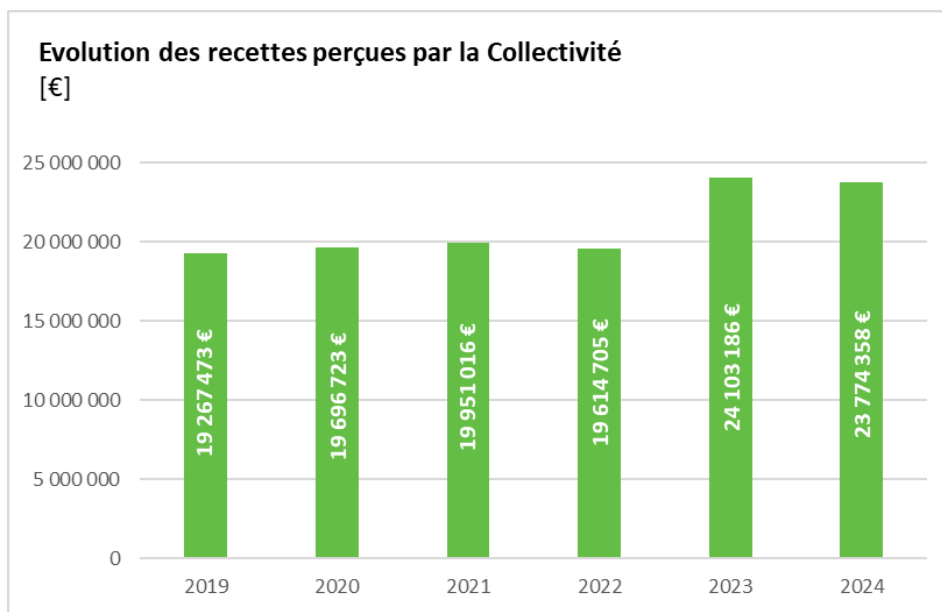

## 2. Recettes perçues par les exploitants des services délégués

Service	Exploitation du service [€]	Collectivités et autres organismes publics [€]	Travaux attribués à titre exclusif [€]	Produits accessoires [€]	Total [€]
ANDREZIEUX-BOUTHEON	1 299 411	411 872	187 239	70 501	1 969 023
ÇALOIRE	33 686	13 936	0	359	47 981
CHAMBOEUF	164 360	43 640	0	8 090	216 090
CHATEAUNEUF	127 560	167 934	0	0	295 494
DSP Solaure*	14 239 721	8 449 665	508 256	5 678 032	28 875 674
GENILAC	308 082	141 626	17 544	13 857	481 109
LA FOUILLOUSE	281 970	239 337	2 122	66 753	590 182
LA GRAND-CROIX	347 830	149 351	0	0	497 181
LORETTE	485 710	87 910	30 740	14 450	618 810
SAINT BONNET LES OULES	118 360	146 340	8 570	7 270	280 540
SAINT GALMIER	426 320	386 700	32 030	27 100	872 150
SAINT-PAUL-EN-CORNILLON	118 589	133 347	5 089	5 763	262 788
SAINT-PAUL-EN-JAREZ	411 080	214 230	9 960	9 010	644 280
CELLIEU - CHAGNON	162 495	67 314	13 703	10 924	254 436
EX-SYNDICAT MOYENNE VALLEE DU GIER	1 054 460	304 550	0	260	1 359 270
SAINT-CHAMOND – L'HORME	1 876 383	2 240 080	86 889	213 484	4 416 836
<b>TOTAL</b>	<b>21 456 017</b>	<b>13 197 831</b>	<b>902 142</b>	<b>6 125 853</b>	<b>41 681 843</b>

\*: Fontanes, La Fouillouse (Hameau des granges), La Gimond, La Talaudière, L'Etrat, Roche La Molière, St-Etienne, La Tour-en-Jarez, St-Genest-Lerpt, St-Héand, St-Jean-Bonnefonds, St-Priest-en-Jarez, Sorbiers et Villars

### 3. Taux d'impayés

Le taux d'impayés au 31 décembre de l'année N sur les factures d'eau de l'année N-1 exprimé comme le rapport des factures impayées sur le montant des factures d'eau émises par le service, évalue l'efficacité des mesures de recouvrement.

Il est présenté par service pour l'exercice 2024 (factures émises en 2023 et restant impayées au 31 décembre 2024).

Service	Taux impayés 2022	Taux impayés 2023	Taux impayés 2024
ANDREZIEUX-BOUTHEON	0,41%	0,42%	0,67%
ÇALOIRE	0,05%	0,09%	0,26%
CELLIEU CHAGNON	0,99%	0,72%	0,97%
CHAMBOEUF	0,17%	0,68%	0,52%
CHATEAUNEUF	0,45%	0,20%	0,21%
DOIZIEUX – FARNAY-LA TERRASSE SUR D.	2,04%	1,62%	3,93%
DSP de SOLAURE			7,34%
FIRMINY	7,13%	5,61%	5,88%
FRAISSES	3,32%	4,35%	2,87%
GENILAC	1,13%	1,04%	1,93%
LA FOUILLOUSE	1,96%	1,87%	2,39%
LA GRAND'CROIX	4,26%	3,08%	7,04%
LA RICAMARIE	13,60%	14,74%	16,98%
LA VALLA EN GIER	1,35%	2,19%	1,66%
LE CHAMBON FEUGEROLLES	6,82%	8,07%	10,43%
LORETTE	3,07%	2,76%	3,35%
MARCENOD	4,12%	1,21%	1,38%
PAVEZIN	4,00%	6,92%	2,13%
RIVE DE GIER	6,76%	6,53%	7,67%
SAINT-BONNET LES OULES	0,55%	0,52%	0,40%
SAINT-CHAMOND - L'HORME	2,69%	2,46%	2,86%
SAINTE-CROIX EN JAREZ	1,97%	0,09%	0,43%
SAINT-GALMIER	1,18%	0,82%	1,01%
SAINT-JOSEPH	2,96%	2,77%	2,39%
SAINT-MARTIN LA PLAINE	2,60%	1,94%	3,36%
SAINT-PAUL EN CORNILLON	0,47%	0,46%	0,42%
SAINT-PAUL EN JAREZ	0,00%	1,48%	1,48%
UNIEUX	5,31%	7,03%	5,78%



	2024
Recettes réelles (*)	26 336 699,23 €
Dépenses réelles	- 13 099 756,98 €
Épargne brute annuelle	13 236 942,25 €
Encours total de la dette	41 987 445,00 €
<b>Durée théorique d'extinction de la dette</b>	<b>3,17 ans</b>

(\*) La constitution de la régie d'Eaux Brutes sur le périmètre Furan au 01/01/2023 a généré des recettes au profit du budget de l'eau de la Collectivité (cette recette n'était perçue qu'à concurrence d'une part minimale des exports sur les Collectivités tierces avant cette date puisque le service était délégué).

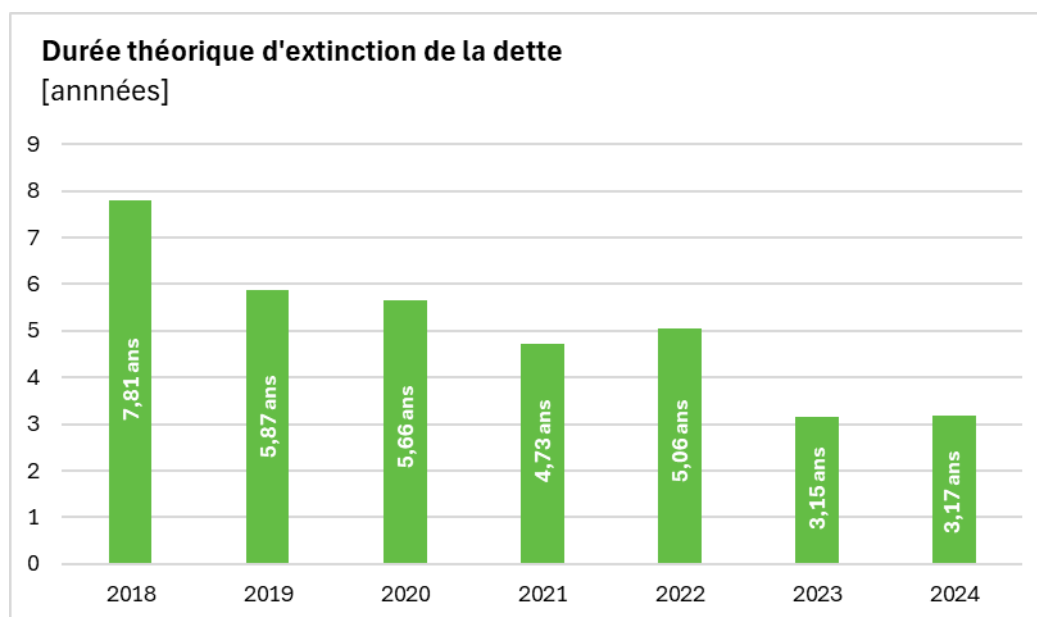

## III. Les indicateurs de performances des services

### A. Qualité de l'eau

#### 1. Qualité de l'eau (hors SIEMLY et SI du Haut Forez)

Les données relatives à la qualité de l'eau distribuée définies par l'article D.1321-103 du Code de la Santé Publique sont indiquées par l'Agence Régionale de Santé (ARS). Parallèlement, les délégataires et les régies vérifient la qualité de l'eau distribuée, par des analyses menées dans le cadre de l'autocontrôle.

En 2024, dans le cadre du contrôle réglementaire :

- 1 394 prélèvements pour analyse des paramètres biologiques ont été réalisés. 1 338 prélèvements se sont révélés conformes aux normes en vigueur (taux de conformité de 99,57 %).
- 3 009 prélèvements pour analyse des paramètres physico-chimiques ont été réalisés. 3 007 se sont révélés conformes aux normes en vigueur (taux de conformité de 99,93 %).

Entité de gestion	Paramètres microbiologiques			Paramètres physico-chimiques		
	Nombre de prélèvements	Nombre de prélèvements non conformes	Taux de conformité	Nombre de prélèvements	Nombre de prélèvements non conformes	Taux de conformité

#### Entité de la Plaine

ANDREZIEUX-BOUTHEON	35	0	100,00%	30	0	100,00%
CHAMBOEUF	27	0	100,00%	22	0	100,00%
LA FOUILLOUSE	13	0	100,00%	516	0	100,00%
SAINT-BONNET LES OULES	27	1	96,30%	37	0	100,00%
SAINT-GALMIER	21	0	100,00%	150	0	100,00%
<b>TOTAL</b>	<b>123</b>	<b>1</b>	<b>99,19%</b>	<b>755</b>	<b>0</b>	<b>100,00%</b>

#### Entité de l'Ondaine

ÇALOIRE	9	0	100,00%	2	0	100,00%
FIRMINY	211	0	100,00%	235	0	100,00%
FRAISSES	12	0	100,00%	72	0	100,00%
LA RICAMARIE	32	0	100,00%	499	0	100,00%
LE CHAMBON FEUGEROLLES	3	0	100,00%	17	0	100,00%
SAINT-PAUL EN CORNILLON	8	0	100,00%	68	0	100,00%
UNIEUX	12	0	100,00%	72	0	100,00%
<b>TOTAL</b>	<b>287</b>	<b>0</b>	<b>100,00%</b>	<b>965</b>	<b>0</b>	<b>100,00%</b>

#### Entité de la DSP de Solaure

FONTANES	20	0	100,00%	51	0	100,00%
LA GIMOND	3	0	100,00%	5	0	100,00%
LA TALAUDIÈRE	11	0	100,00%	11	0	100,00%
L'ETRAT	9	0	100,00%	9	0	100,00%

Entité de gestion	Paramètres microbiologiques			Paramètres physico-chimiques		
	Nombre de prélèvements	Nombre de prélèvements non conformes	Taux de conformité	Nombre de prélèvements	Nombre de prélèvements non conformes	Taux de conformité
ROCHE LA MOLIERE	17	0	100,00%	17	0	100,00%
SORBIERS	15	0	100,00%	16	0	100,00%
SAINT-ETIENNE - LA TOUR EN J.	461	0	100,00%	491	1	99,80%
SAINT-GENEST LERPT	11	0	100,00%	11	1	90,91%
SAINT-HEAND	22	0	100,00%	52	0	100,00%
SAINT-JEAN BONNEFONDS	13	0	100,00%	15	0	100,00%
SAINT-PRIEST EN JAREZ	11	0	100,00%	12	0	100,00%
VILLARS	15	0	100,00%	15	0	100,00%
<b>TOTAL</b>	<b>608</b>	<b>0</b>	<b>100,00%</b>	<b>705</b>	<b>2</b>	<b>99,72%</b>

#### Entité de la Haute Vallée du Gier

SAINT-CHAMOND - L'HORME	76	0	100,00%	35	0	100,00%
-------------------------	----	---	---------	----	---	---------

#### Entité de la Moyenne Vallée du Gier

CELLIEU - CHAGNON	22	0	100,00%	22	0	100,00%
CHATEAUNEUF	28	0	100,00%	129	0	100,00%
DOIZIEUX – FARNAY - LA TERRASSE SUR D.	23	0	100,00%	23	0	100,00%
GENILAC	23	0	100,00%	23	0	100,00%
LA GRAND'CROIX	25	0	100,00%	25	0	100,00%
LORETTE	25	0	100,00%	25	0	100,00%
SAINT-PAUL EN JAREZ	25	0	100,00%	25	0	100,00%
<b>TOTAL</b>	<b>171</b>	<b>0</b>	<b>100,00%</b>	<b>272</b>	<b>0</b>	<b>100,00%</b>

#### Entité de la Basse Vallée du Gier

RIVE DE GIER	35	0	100,00%	40	0	100,00%
SAINT-JOSEPH	9	1	88,89%	44	0	100,00%
SAINT-MARTIN LA PLAINE	13	0	100,00%	49	0	100,00%
<b>TOTAL</b>	<b>57</b>	<b>1</b>	<b>98,25%</b>	<b>133</b>	<b>0</b>	<b>100,00%</b>

LA VALLA EN GIER	20	0	100,00%	20	0	100,00%
MARCENOD	11	1	90,91%	11	0	100,00%
PAVEZIN	24	1	95,83%	30	0	100,00%
SAINTE-CROIX EN JAREZ	17	2	88,24%	83	0	100,00%

Entité de gestion	Paramètres microbiologiques			Paramètres physico-chimiques		
	Nombre de prélèvements	Nombre de prélèvements non conformes	Taux de conformité	Nombre de prélèvements	Nombre de prélèvements non conformes	Taux de conformité
<b>TOTAL</b>	<b>1 394</b>	<b>6</b>	<b>99,57%</b>	<b>3 009</b>	<b>2</b>	<b>99,93%</b>

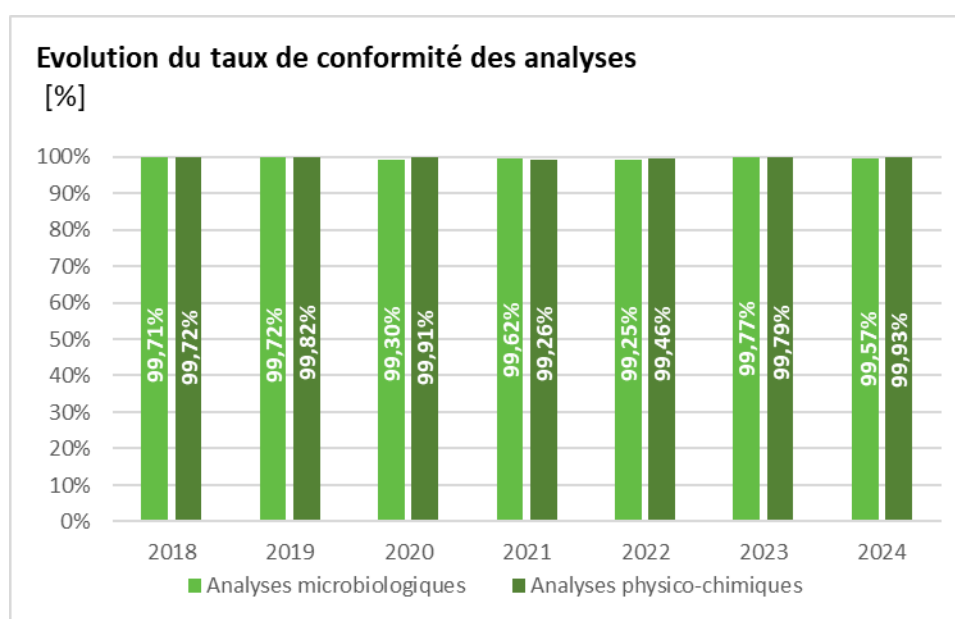

## 2. Branchements en plomb

Les branchements comportant un tronçon en plomb avant compteur sont comptabilisés ci-dessous pour les services concernés.

Service	Nombre de branchements en plomb changés dans l'année	Nombre de branchements en plomb encore en service	Part de branchements en plomb restants par service
---------	--	---	--

### Entité de la Plaine

ANDREZIEUX-BOUTHEON	0	11	0,20%
CHAMBOEUF	0	0	0,00%
LA FOUILLOUSE	0	0	0,00%
SAINT-BONNET LES OULES	0	0	0,00%
SAINT-GALMIER	0	0	0,00%
<b>TOTAL</b>	<b>0</b>	<b>11</b>	<b>0,09%</b>

### Entité de l'Ondaine

ÇALOIRE	0	0	0,00%
FIRMINY	6	164	3,21%
FRAISSES	2	124	6,30%

Service	Nombre de branchements en plomb changés dans l'année	Nombre de branchements en plomb encore en service	Part de branchements en plomb restants par service
LA RICAMARIE	1	1	0,03%
LE CHAMBON FEUGEROLLES	11	16	0,27%
SAINT-PAUL EN CORNILLON	0	0	0,00%
UNIEUX	1	0	0,00%
<b>TOTAL</b>	<b>21</b>	<b>305</b>	<b>1,42%</b>

#### Entité de la DSP de Solaure

FONTANES	0	0	0,00%
LA GIMOND	0	0	0,00%
LA TALAUDIÈRE	0	0	0,00%
L'ETRAT	0	0	0,00%
ROCHE LA MOLIERE	0	5	0,10%
SORBIERS	0	2	0,05%
SAINT-ETIENNE - LA TOUR EN J.	12	474	0,54%
SAINT-GENEST LERPT	0	0	0,00%
SAINT-HEAND	0	0	0,00%
SAINT-JEAN BONNEFONDS	0	0	0,00%
SAINT-PRIEST EN JAREZ	0	0	0,00%
VILLARS	0	3	0,08%
<b>TOTAL</b>	<b>12</b>	<b>484</b>	<b>0,41%</b>

#### Entité de la Haute Vallée du Gier

SAINT-CHAMOND - L'HORME	1	0	0,01%
-------------------------	---	---	-------

#### Entité de la Moyenne Vallée du Gier

CELLIEU - CHAGNON	0	0	0,00%
CHATEAUNEUF	0	0	0,00%
DOIZIEUX – FARNAY - LA TERRASSE SUR D.	0	0	0,00%
GENILAC	0	0	0,00%
LA GRAND'CROIX	0	0	0,00%
LORETTE	29	29	1,22%
SAINT-PAUL EN JAREZ	0	0	0,00%
<b>TOTAL</b>	<b>29</b>	<b>29</b>	<b>0,25%</b>

#### Entité de la Basse Vallée du Gier

RIVE DE GIER	7	297	4,49%
SAINT-JOSEPH	0	0	0,00%
SAINT-MARTIN LA PLAINE	0	0	0,00%
<b>TOTAL</b>	<b>7</b>	<b>297</b>	<b>3,17%</b>

LA VALLA EN GIER	0	0	0,00%
MARCENOD	0	0	0,00%
PAVEZIN	0	0	0,00%

Service	Nombre de branchements en plomb changés dans l'année	Nombre de branchements en plomb encore en service	Part de branchements en plomb restants par service
SAINTE-CROIX EN JAREZ	0	0	0,00%
<b>TOTAL</b>	<b>70</b>	<b>1 126</b>	<b>0,58%</b>

## B. Performance des réseaux

### 1. Indice de connaissance et de gestion patrimoniale des réseaux

#### a) Définition de l'indicateur

Cet indice, noté de 0 à 120, permet d'évaluer le niveau de connaissance des réseaux d'eau potable afin de s'assurer de la gestion patrimoniale mise en œuvre.

La valeur de l'indice est obtenue en faisant la somme des points indiqués dans les parties A, B et C décrites ci-dessous et avec les conditions suivantes :

- Les 30 points d'inventaire des réseaux (partie B) ne sont comptabilisés que si les 15 points des plans de réseaux (partie A) sont acquis.
- Les 75 points des autres éléments de connaissance et de gestion des réseaux (partie C) ne sont comptabilisés que si au moins 40 des 45 points de l'ensemble plans des réseaux et inventaires des réseaux (parties A + B) sont acquis.

Indice de connaissance et de gestion patrimoniale des réseaux	Nombre de points
<b>PARTIE A – Plan des réseaux</b>	
Existence d'un plan des réseaux mentionnant la localisation des ouvrages principaux (ouvrage de captage, station de traitement, station de pompage, réservoir) et des dispositifs de mesures.	Oui : 10 points Non : 0 point
Existence et mise en œuvre d'une procédure de mise à jour, au moins chaque année, du plan des réseaux pour les extensions, réhabilitations et renouvellements de réseaux.	Oui : 5 points Non : 0 point
<b>PARTIE B – Inventaire des réseaux</b>	
Existence et mise à jour d'un inventaire des réseaux avec mention, pour tous les tronçons représentés sur le plan, du linéaire, de la catégorie de l'ouvrage et de la précision des informations cartographiques.	Oui : 10 points Non : 0 point
Lorsque les informations sur les matériaux et les diamètres sont rassemblées pour 50 % du linéaire total des réseaux, un point supplémentaire est attribué chaque fois qu'est renseigné 10 % supplémentaire du linéaire total jusqu'à 90%. Le cinquième point est accordé lorsque les informations sur les matériaux et les diamètres sont rassemblées pour au moins 95% du linéaire total des réseaux.	0 à 5 points sous conditions
10 points sont accordés lorsque les informations sur les dates ou périodes de pose sont disponibles pour la moitié au moins du linéaire total des réseaux. Un point supplémentaire est attribué chaque fois que ces informations sont rassemblées pour 10 % supplémentaire du linéaire total jusqu'à 90 %. Le cinquième point est accordé lorsque ces informations sont rassemblées pour au moins 95 % du linéaire total.	0 à 15 points sous conditions
<b>PARTIE C – Autres éléments de connaissance et de gestion des réseaux</b>	
Le plan des réseaux précise la localisation des ouvrages annexes (vannes de sectionnement, ventouses, purges, poteaux incendie, ...).	Oui : 10 points Non : 0 point
Existence et mise à jour au moins annuelle d'un inventaire des pompes et équipements électromécaniques existants sur les ouvrages de stockage et de distribution	Oui : 10 points Non : 0 point
Le plan des réseaux mentionne la localisation des branchements	Oui : 10 points Non : 0 point

Indice de connaissance et de gestion patrimoniale des réseaux	Nombre de points
Pour chaque branchement, un document précise les caractéristiques du ou des compteurs d'eau incluant la référence du carnet métrologique et la date de pose du compteur	Oui : 10 points Non : 0 point
Identification des secteurs de recherches de pertes d'eau par les réseaux, date et nature des réparations effectuées	Oui : 10 points Non : 0 point
Localisation à jour des autres interventions sur le réseau (réparations, purges, travaux de renouvellement, etc.)	Oui : 10 points Non : 0 point
Existence et mise en œuvre d'un programme pluriannuel de renouvellement des canalisations (programme détaillé assorti d'un estimatif portant sur au moins 3 ans)	Oui : 10 points Non : 0 point
Existence et mise en œuvre d'une modélisation des réseaux sur au moins la moitié du linéaire de réseaux	Oui : 5 points Non : 0 point
<b>TOTAL</b>	<b>120</b>

*b) Indice de connaissance et de gestion patrimoniale (ICGP) des réseaux*

Entité de gestion	ICGP 2023 [/120]	ICGP 2024 [/120]
-------------------	---------------------	---------------------

**Entité de la Plaine**

ANDREZIEUX-BOUTHEON	110	100
CHAMBOEUF	109	109
LA FOUILLOUSE	115	115
SAINT-BONNET-LES-OULES	91	96
SAINT-GALMIER	110	110
<b>A l'échelle de l'Entité</b>		<b>88</b>

**Entité de l'Ondaine**

ÇALOIRE	90	90
FIRMINY	85	108
FRAISSES	40	99
LA RICAMARIE	40	90
LE CHAMBON-FEUGEROLLES	88	92
SAINT-PAUL-EN-CORNILLON	90	90
UNIEUX	106	105
<b>A l'échelle de l'Entité</b>		<b>91</b>

**Entité de la DSP de Solaure**

FONTANES	116	116
LA GIMOND	118	119
LA TALAUDIÈRE	118	104
L'ETRAT	120	118
ROCHE LA MOLIERE	120	120
SORBIERS	118	120
SAINT-ETIENNE - LA TOUR EN J.	120	120
SAINT-GENEST-LERPT	118	116
SAINT-HEAND	116	117

Entité de gestion	ICGP 2023 [/120]	ICGP 2024 [/120]
SAINT-JEAN-BONNEFONDS	100	110
SAINT-PRIEST-EN-JAREZ	118	118
VILLARS	120	120
<b>A l'échelle de l'Entité</b>	<b>118</b>	<b>118</b>

#### Entité de la Haute Vallée du Gier

SAINT-CHAMOND - L'HORME	107	107
-------------------------	-----	-----

#### Entité de la Moyenne Vallée du Gier

CELLIEU - CHAGNON	106	106
CHATEAUNEUF	95	94
DOIZIEUX – FARNAY - LA TERRASSE SUR D.	73	109
GENILAC	99	99
LA GRAND'CROIX	90	105
LORETTE	100	100
SAINT-PAUL EN JAREZ	108	108
Service de production de la Moyenne Vallée du Gier	100	100
<b>A l'échelle de l'Entité</b>		<b>72</b>

#### Entité de la Basse Vallée du Gier

RIVE DE GIER	100	100
SAINT-JOSEPH	65	106
SAINT-MARTIN LA PLAINE	29	105
<b>A l'échelle de l'Entité</b>		<b>98</b>

LA VALLA EN GIER	80	87
MARCENOD	65	75
PAVEZIN	100	90
SAINTE-CROIX EN JAREZ	95	88

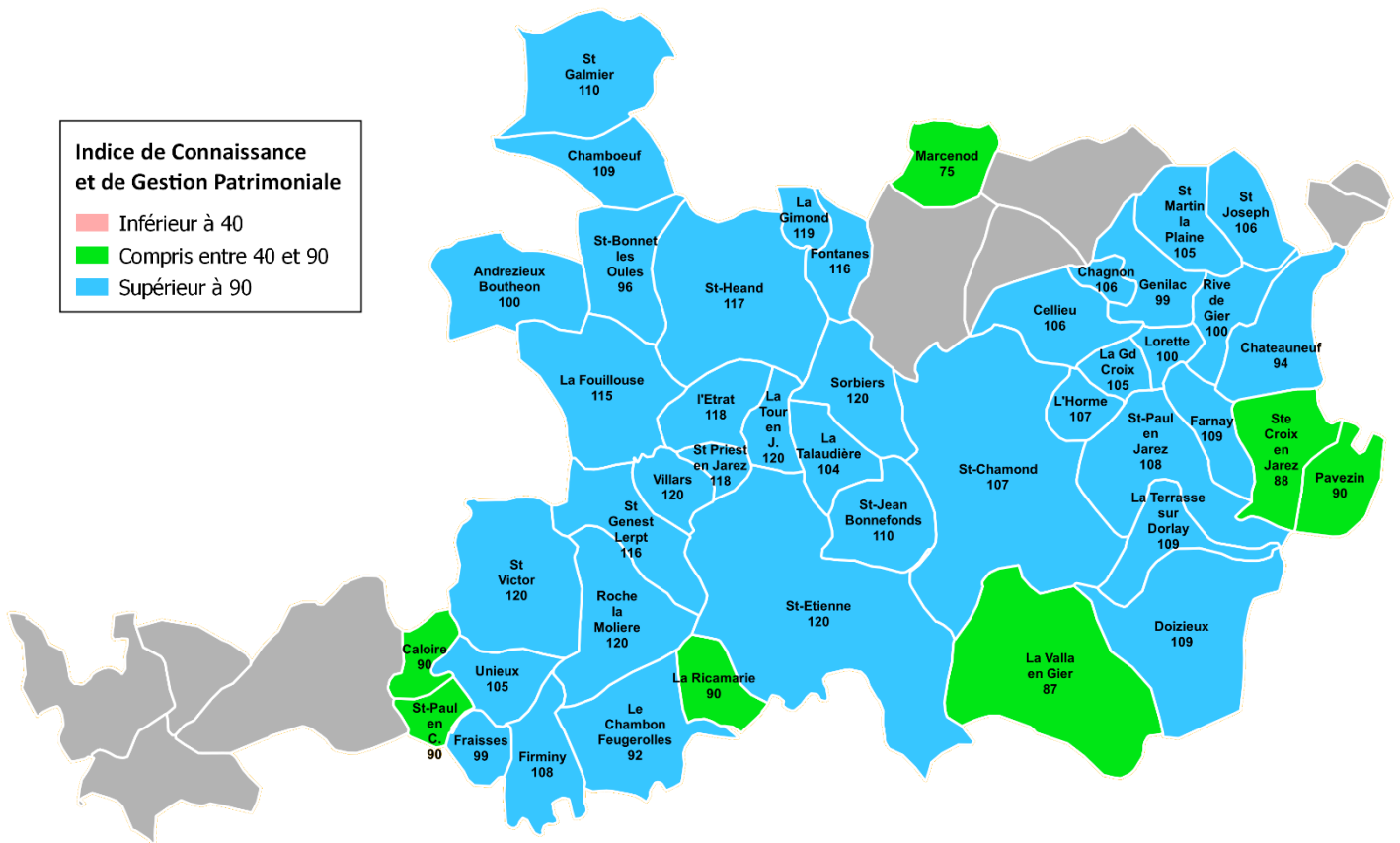

## 2. Rendement et indice linéaire de pertes en réseau

### a) Définition des indicateurs

- Schéma des volumes exprimés en m<sup>3</sup>

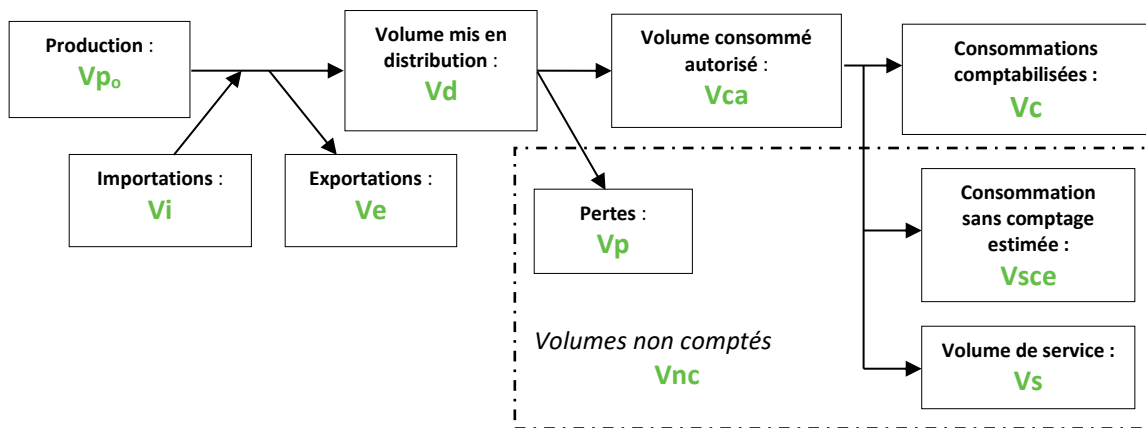

- Rendement du réseau de distribution (R en %)

Cet indicateur mesure le rapport entre le volume d'eau consommé par les usagers et par le service public (pour la gestion des infrastructures) et le volume d'eau potable introduit dans le réseau de distribution.

$$R [\%] = \frac{Ve + Vc + Vsce + Vs}{Vp_0 + Vi} = \frac{Ve + Vca}{Vp_0 + Vi}$$

- **Indice linéaire de consommation (ILC en m<sup>3</sup>/j/km)**

Cet indicateur mesure le volume d'eau journalier consommé rapporté au linéaire de canalisations. Il permet de caractériser la densité d'un réseau de distribution.

$$\text{ILC [m}^3\text{/j/km]} = \frac{Ve + Vc + Vsce + Vs}{\text{Longueur du réseau [km]}} = \frac{Ve + Vca}{\text{Longueur du réseau [km]}}$$

- **Indice linéaire des volumes non comptés (ILVNC)**

Cet indicateur évalue, en les rapportant à la longueur des canalisations (hors branchement), la somme des pertes journalières par fuites et des volumes d'eau consommés sur le réseau de distribution qui ne font pas l'objet d'un comptage.

$$\text{ILVNC [m}^3\text{/j/km]} = \frac{(Vp_o + Vi) - (Ve + Vc)}{\text{Longueur du réseau [km]}}$$

- **Indice linéaire de pertes en réseau (ILP)**

Cet indicateur évalue, en les rapportant à la longueur des canalisations (hors branchement), les pertes journalières par fuites sur le réseau de distribution.

$$\text{ILP [m}^3\text{/j/km]} = \frac{(Vp_o + Vi) - (Ve + Vc + Vsce + Vs)}{\text{Longueur du réseau [km]}} = \frac{(Vp_o + Vi) - (Ve + Vca)}{\text{Longueur du réseau [km]}}$$

- **Rendement réglementaire (Rs en %)**

Le décret du 27 janvier 2012 pénalise les collectivités qui ne respectent pas un seuil minimum de rendement, au regard de la consommation de leur service et de la ressource utilisée. Ce rendement seuil est établi de la façon suivante :

$$Rs [\%] = 65 + \frac{1}{5} \times \text{ILNC}$$

- **Valeurs à l'échelle de Saint Etienne Métropole**

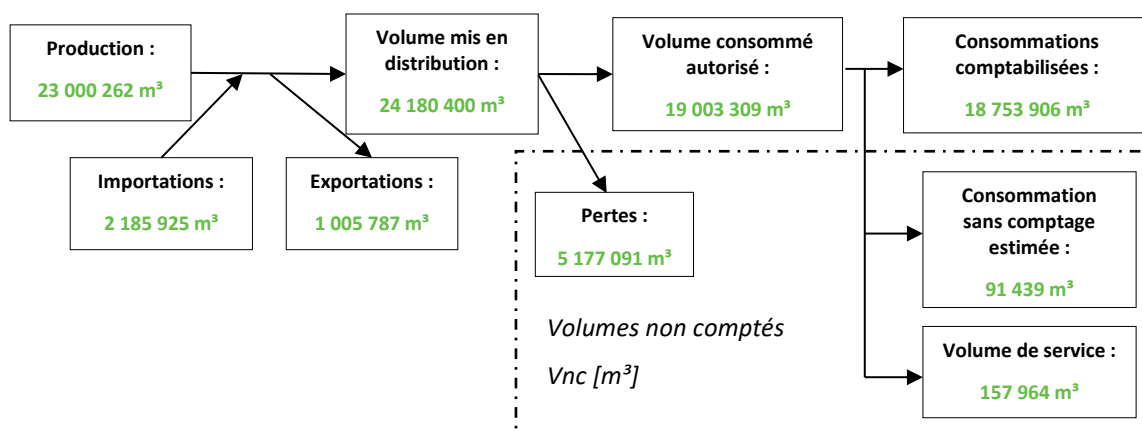

b) Valeurs des indicateurs à l'échelle de SEM

	2020	2021	2022	2023	2024
Rendement du réseau de distribution	80,50%	82,60%	81,76%	82,13%	79,44%
Indice linéaire de consommation (m <sup>3</sup> /j/km)	22,85	22,69	22,48	22,40	21,74
Indice linéaire des volumes non comptés (m <sup>3</sup> /j/km)	6,21	5,4	5,63	5,49	5,96
Indice linéaire de pertes en réseau (m <sup>3</sup> /j/km)	5,54	4,79	5,01	4,87	5,69
Rendement réglementaire	69,57%	69,54%	69,50%	69,48%	69,35%

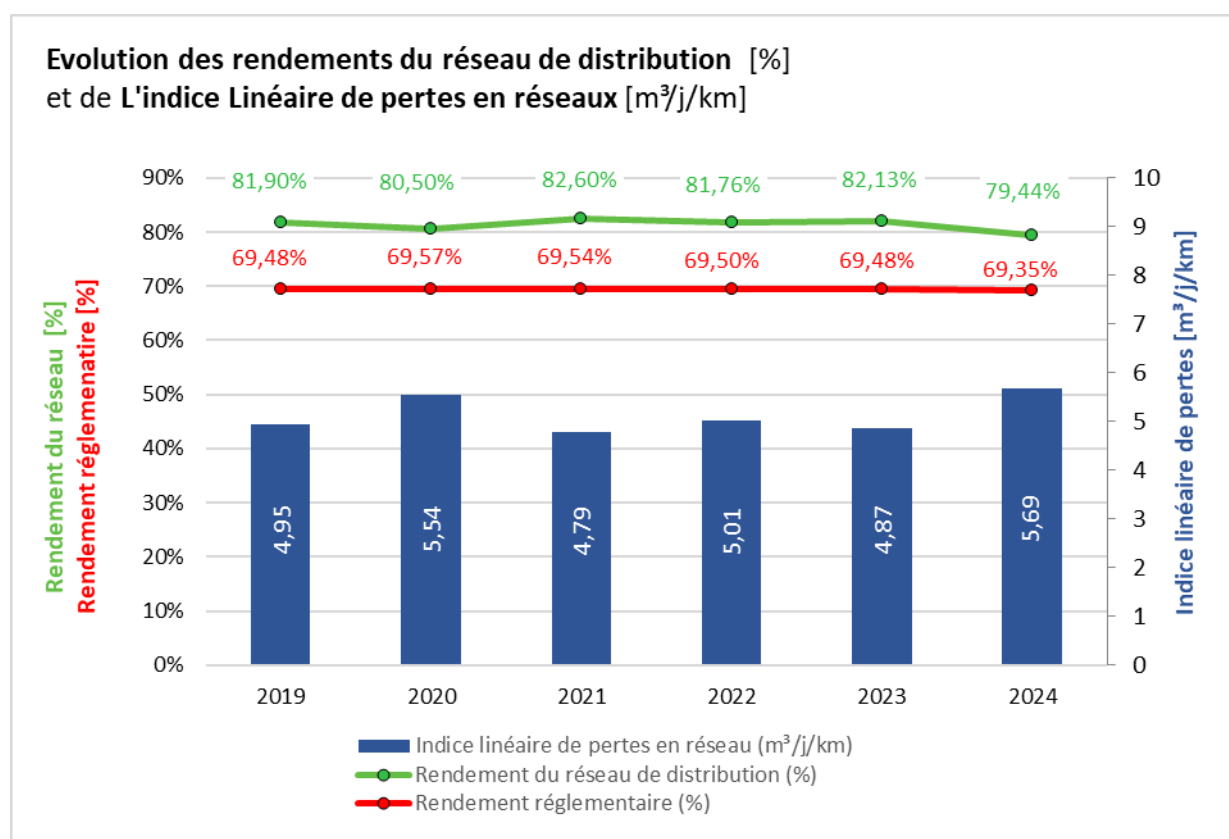

c) Valeurs des indicateurs par service

(1) Rendement

Les valeurs des rendements sur les différents services de distribution au cours des 2 derniers exercices ont été les suivantes :

Entité de gestion	2023		2024	
	Rendement du réseau de distribution [R en %]	Rendement réglementaire [Rs en %]	Rendement du réseau de distribution [R en %]	Rendement réglementaire [Rs en %]

#### Entité de la Plaine

ANDREZIEUX BOUTHEON	89,78%	73,10%	91,96%	72,91%
CHAMBOEUF	72,91%	66,28%	86,33%	66,30%
LA FOUILLOUSE	83,80%	67,00%	81,06%	66,83%
ST BONNET LES OULES	80,32%	66,21%	87,68%	66,26%
ST GALMIER	79,05%	67,55%	77,91%	67,38%
<b>A l'échelle de l'entité</b>	<b>85,92%</b>	<b>68,77%</b>	<b>87,67%</b>	<b>68,67%</b>

#### Entité de l'Ondaine

ÇALOIRE	81,07%	65,80%	81,21%	65,78%
FIRMINY	87,85%	75,71%	80,90%	75,36%
FRAISSES	73,76%	68,92%	88,69%	69,19%
LA RICAMARIE	83,81%	68,64%	78,33%	68,71%
LE CHAMBON FEUGEROLLES	69,25%	67,68%	73,52%	67,96%
ST PAUL EN CORNILLON	86,99%	67,33%	86,76%	67,19%
UNIEUX	92,07%	68,24%	87,49%	68,17%
<b>A l'échelle de l'entité</b>	<b>80,02%</b>	<b>68,72%</b>	<b>76,60%</b>	<b>68,79%</b>

#### Entité de la DSP de Solaura

FONTANES	90,81%	66,57%	75,85%	66,40%
LA GIMOND	79,27%	66,02%	66,24%	65,57%
LA TALAUDIÈRE	85,22%	68,48%	83,55%	68,47%
L'ETRAT	90,87%	67,80%	86,61%	67,36%
ROCHE LA MOLIERE	89,83%	67,23%	75,41%	67,45%
SORBIERS	86,30%	67,53%	65,88%	67,17%
ST ETIENNE – LA TOUR EN JAREZ	86,02%	77,92%	81,38%	77,28%
ST GENEST LERPT	85,27%	67,51%	80,03%	67,48%
ST HEAND	90,07%	66,78%	86,23%	66,59%
ST JEAN BONNEFONDS	87,03%	67,60%	96,02%	67,05%
ST PRIEST EN JAREZ	87,31%	69,07%	89,42%	69,21%
VILLARS	88,12%	68,58%	81,84%	68,64%
<b>A l'échelle de l'entité</b>	<b>83,06%</b>	<b>71,18%</b>	<b>77,47%</b>	<b>70,80%</b>

#### Entité de la Haute Vallée du Gier

ST CHAMOND – L'HORME	88,11%	68,77%	89,32%	68,74%
----------------------	--------	--------	--------	--------

#### Entité de la Moyenne Vallée du Gier

CELLIEU/CHAGNON	77,67%	66,23%	77,91%	66,19%
CHATEAUNEUF	80,42%	66,81%	82,18%	66,70%
DOIZIEUX – FARNAY TERRASSE/DORLAY	86,12%	66,14%	84,02%	66,10%



## (2) Indices linéaires de pertes et de consommation

L'indice linéaire de pertes (ILP) en réseau est souvent considéré comme un indicateur plus pertinent pour qualifier la qualité d'un réseau. A la différence du rendement qui est très sensible au volume consommé sur le service (à volume de fuite équivalent, plus les volumes consommés sont importants, plus les rendements sont élevés), l'ILP quantifie le volume de perte en fonction de la longueur du réseau, et ce, quelle que soit la consommation.

Des valeurs guides, établies par les Agences de l'Eau, permettent de qualifier la qualité du réseau en fonction de catégories (rural, semi rural ou urbain) déterminées à partir de l'indice linéaire de consommation. Ainsi plus le volume consommé ramené au linéaire de réseau est important plus le réseau est considéré comme urbain. A l'inverse, moins la consommation est élevée plus le réseau est dit rural.

Type de réseau	Indice linéaire de consommation (ILC) [m <sup>3</sup> /j/km]
Réseau de type rural	ILC < 10
Réseau de type semi rural	10 < ILC < 30
Réseau de type urbain	ILC > 30

Les Indices Linéaire de Consommation (ILC), Indice Linéaire des Volumes Non Comptés (ILVNC) et Indice Linéaire de Perte (ILP) pour chacun des services sont les suivants :

Entité de gestion	2023			2024		
	Indice linéaire de consommation	Indice linéaire de volumes non comptés	Indice linéaire de pertes	Indice linéaire de consommation	Indice linéaire de volumes non comptés	Indice linéaire de pertes
	[ILC en m <sup>3</sup> /j/km]	[ILVNC en m <sup>3</sup> /j/km]	[ILP en m <sup>3</sup> /j/km]	[ILC en m <sup>3</sup> /j/km]	[ILVNC en m <sup>3</sup> /j/km]	[ILP en m <sup>3</sup> /j/km]

### Entité de la Plaine

ANDREZIEUX BOUTHEON	40,49	4,81	4,61	39,55	3,64	3,46
CHAMBOEUF	6,40	2,62	2,38	6,52	1,27	1,03
LA FOUILLOUSE	10,02	2,05	1,94	9,13	2,42	2,13
ST BONNET LES OULES	6,03	1,73	1,48	6,29	1,14	0,88
ST GALMIER	12,73	3,61	3,37	11,91	3,61	3,37
<b>A l'échelle de l'entité</b>	<b>18,87</b>	<b>3,30</b>	<b>3,09</b>	<b>18,33</b>	<b>2,81</b>	<b>2,58</b>

### Entité de l'Ondaine

ÇALOIRE	4,00	1,02	0,93	3,90	0,99	0,90
FIRMINY	53,53	8,20	7,40	51,79	13,89	12,23
FRAISSES	19,62	7,12	6,98	20,94	2,90	2,67
LA RICAMARIE	18,19	3,63	3,51	18,54	5,17	5,13
LE CHAMBON FEUGEROLLES	13,42	6,34	5,96	14,80	5,86	5,33
ST PAUL EN CORNILLON	11,64	1,82	1,74	10,95	1,81	1,67
UNIEUX	16,20	1,69	1,40	15,85	2,31	2,27
<b>A l'échelle de l'entité</b>	<b>18,59</b>	<b>5,22</b>	<b>4,64</b>	<b>18,94</b>	<b>6,37</b>	<b>5,79</b>

Entité de gestion	2023			2024		
	Indice linéaire de consommation	Indice linéaire de volumes non comptés	Indice linéaire de pertes	Indice linéaire de consommation	Indice linéaire de volumes non comptés	Indice linéaire de pertes
	[ILC en m <sup>3</sup> /j/km]	[ILVNC en m <sup>3</sup> /j/km]	[ILP en m <sup>3</sup> /j/km]	[ILC en m <sup>3</sup> /j/km]	[ILVNC en m <sup>3</sup> /j/km]	[ILP en m <sup>3</sup> /j/km]

#### Entité de la DSP de Solaura

FONTANES	7,86	1,08	0,80	6,99	2,47	2,22
LA GIMOND	5,12	1,35	1,34	2,83	1,44	1,44
LA TALAUDIÈRE	17,42	3,12	3,02	17,35	3,42	3,42
L'ETRAT	14,00	1,64	1,41	11,80	1,90	1,82
ROCHE LA MOLIERE	11,14	1,49	1,26	12,25	4,07	3,99
SORBIERS	12,63	2,17	2,01	10,83	5,72	5,61
ST ETIENNE – LA TOUR EN JAREZ	64,60	12,12	10,50	61,41	14,22	14,05
ST GENEST LERPT	12,53	2,36	2,16	12,40	3,18	3,09
ST HEAND	8,90	1,29	0,98	7,97	1,33	1,27
ST JEAN BONNEFONDS	13,00	2,02	1,94	10,27	0,50	0,43
ST PRIEST EN JAREZ	20,36	3,11	2,96	21,07	2,61	2,49
VILLARS	17,90	2,73	2,41	18,21	4,11	4,04
<b>A l'échelle de l'entité</b>	<b>30,91</b>	<b>7,21</b>	<b>6,30</b>	<b>29,02</b>	<b>8,56</b>	<b>8,44</b>

#### Entité de la Haute Vallée du Gier

ST CHAMOND – L'HORME	18,84	3,27	2,54	18,71	3,07	2,24
----------------------	-------	------	------	-------	------	------

#### Entité de la Moyenne Vallée du Gier

CELLIEU/CHAGNON	6,15	1,87	1,77	5,94	1,68	1,68
CHATEAUNEUF	9,03	2,48	2,20	8,48	2,10	1,84
DOIZIEUX – FARNAY - LA TERRASSE/DORLAY	5,72	1,07	0,92	5,51	1,19	1,05
GENILAC	12,74	3,09	2,99	12,97	2,28	2,14
LA GRAND CROIX	20,68	4,79	4,44	21,05	4,76	4,41
LORETTE	41,51	3,56	3,23	42,37	4,21	3,88
ST PAUL EN JAREZ	14,37	1,94	1,77	13,08	0,41	0,22
<b>A l'échelle de l'entité</b>	<b>11,36</b>	<b>5,23</b>	<b>5,02</b>	<b>15,70</b>	<b>2,44</b>	<b>2,24</b>

#### Entité de la Basse Vallée du Gier

RIVE DE GIER	29,41	5,55	5,27	35,90	6,95	6,95
ST JOSEPH	7,15	1,29	1,16	7,14	1,30	1,17
ST MARTIN LA PLAINE	13,55	0,66	0,55	13,30	0,91	0,80
<b>A l'échelle de l'entité</b>	<b>15,58</b>	<b>4,16</b>	<b>3,95</b>	<b>19,79</b>	<b>4,41</b>	<b>4,35</b>

LA VALLA EN GIER	3,66	1,01	0,96	4,11	0,26	0,26
MARCENOD	3,22	1,17	1,05	3,08	1,08	0,91
PAVEZIN	3,34	0,14	0,12	3,22	0,09	0,07
STE CROIX EN JAREZ	3,33	0,24	0,24	3,08	1,02	0,99



# Annexes

---

- I. Prix global d'une facture de 120 m<sup>3</sup> d'eau assainie par commune
- II. Réservoirs des services AEP de Saint Etienne Métropole
- III. Pompages des services AEP de Saint Etienne Métropole
- IV. Travaux réalisés au cours de l'exercice
- V. Note d'information aux maires de l'Agence de l'Eau Loire Bretagne
- VI. Note d'information aux maires de l'Agence de l'Eau Rhône Méditerranée Corse

## I. PRIX GLOBAL D'UNE FACTURE D'EAU POTABLE ET D'ASSAINISSEMENT DE 120 M<sup>3</sup> PAR COMMUNE

Conformément aux dispositions de l'article D2224-2 du Code Général des Collectivités Territoriales, les données suivantes présentent les différentes composantes d'une facture (et leurs proportions) pour une consommation de 120 m<sup>3</sup> intégrant les services de fourniture d'eau potable et d'assainissement.

2025	Part eau potable [€ HT]		Part assainissement [€ HT]		Part Agence de l'eau [€ HT]		TVA [€]		Prix total de l'eau [€ TTC]
ABOEN	387,80	( 55,03% )	213,80	( 30,34% )	56,76	( 8,05% )	46,32	( 6,57% )	704,68
ANDREZIEUX-BOUTHEON	168,48	( 34,70% )	223,37	( 46,00% )	58,43	( 12,03% )	35,30	( 7,27% )	485,58
ÇALOIRE (Assainissement non collectif)	415,80	( 86,09% )	0,00	( 0,00% )	42,00	( 8,70% )	25,18	( 5,21% )	482,98
CELLIEU	252,72	( 42,27% )	228,20	( 38,17% )	75,54	( 12,64% )	41,36	( 6,92% )	597,82
CHAGNON	252,72	( 42,27% )	228,20	( 38,17% )	75,54	( 12,64% )	41,36	( 6,92% )	597,82
CHAMBOEUF	324,10	( 50,32% )	218,23	( 33,88% )	58,43	( 9,07% )	43,35	( 6,73% )	644,10
CHATEAUNEUF	373,17	( 50,83% )	236,60	( 32,23% )	75,54	( 10,29% )	48,82	( 6,65% )	734,13
DARGOIRE	409,51	( 54,32% )	222,09	( 29,46% )	73,08	( 9,69% )	49,24	( 6,53% )	753,92
DOIZIEUX	404,37	( 53,36% )	228,20	( 30,11% )	75,54	( 9,97% )	49,70	( 6,56% )	757,81
FARNAY	404,37	( 53,48% )	226,64	( 29,98% )	75,54	( 9,99% )	49,54	( 6,55% )	756,09
FIRMINY	325,36	( 50,02% )	228,20	( 35,08% )	52,80	( 8,12% )	44,10	( 6,78% )	650,46
FONTANES	318,92	( 49,58% )	223,04	( 34,67% )	57,78	( 8,98% )	43,51	( 6,76% )	643,25
FRAISSES	356,00	( 52,14% )	228,20	( 33,42% )	52,80	( 7,73% )	45,79	( 6,71% )	682,79
GENILAC	358,44	( 50,53% )	228,20	( 32,17% )	75,54	( 10,65% )	47,18	( 6,65% )	709,36
L'HORME	241,81	( 41,11% )	228,20	( 38,80% )	77,27	( 13,14% )	40,86	( 6,95% )	588,13
LA FOUILLOUSE	331,68	( 50,02% )	228,20	( 34,42% )	58,43	( 8,81% )	44,76	( 6,75% )	663,07
LA GIMOND	294,52	( 49,07% )	207,31	( 34,54% )	57,78	( 9,63% )	40,59	( 6,76% )	600,20
LA GRAND-CROIX	241,17	( 41,18% )	228,20	( 38,97% )	75,54	( 12,90% )	40,72	( 6,95% )	585,63
LA RICAMARIE	322,60	( 49,82% )	228,20	( 35,24% )	52,80	( 8,15% )	43,95	( 6,79% )	647,55
LA TALAUDIÈRE	240,24	( 42,45% )	228,20	( 40,32% )	57,78	( 10,21% )	39,70	( 7,01% )	565,92
LA TERRASSE-SUR-DORLAY	404,37	( 53,02% )	232,64	( 30,50% )	75,54	( 9,90% )	50,14	( 6,57% )	762,69
LA TOUR-EN-JAREZ	135,91	( 29,81% )	228,20	( 50,06% )	57,78	( 12,68% )	33,96	( 7,45% )	455,85
LA VALLA-EN-GIER	310,00	( 47,00% )	228,20	( 34,60% )	76,80	( 11,64% )	44,58	( 6,76% )	659,58
LE CHAMBON-FEUGEROLLES	312,40	( 48,53% )	228,20	( 35,45% )	59,40	( 9,23% )	43,76	( 6,80% )	643,76
L'ÉTRAT	235,10	( 42,48% )	221,84	( 40,08% )	57,78	( 10,44% )	38,78	( 7,01% )	553,50
LORETTE	225,57	( 39,63% )	228,20	( 40,09% )	75,54	( 13,27% )	39,87	( 7,00% )	569,17
MARCENOD	390,40	( 54,29% )	228,20	( 31,73% )	52,80	( 7,34% )	47,68	( 6,63% )	719,08
PAVEZIN	351,00	( 49,94% )	228,20	( 32,47% )	76,80	( 10,93% )	46,84	( 6,66% )	702,84
RIVE-DE-GIER	217,40	( 38,69% )	228,20	( 40,61% )	76,80	( 13,67% )	39,49	( 7,03% )	561,89
ROCHE-LA-MOLIERE	255,71	( 43,92% )	228,20	( 39,19% )	57,78	( 9,92% )	40,55	( 6,96% )	582,24
ROZIER-COTES-D'AUREC	387,80	( 53,82% )	228,20	( 31,67% )	56,76	( 7,88% )	47,76	( 6,63% )	720,52
SAINT-BONNET-LES-OULES	349,94	( 52,09% )	218,60	( 32,54% )	58,43	( 8,70% )	44,81	( 6,67% )	671,77

2025	Part eau potable [€ HT]		Part assainissement [€ HT]		Part Agence de l'eau [€ HT]		TVA [€]		Prix total de l'eau [€ TTC]
SAINT-CHAMOND	241,81	(41,11%)	228,20	(38,80%)	77,27	(13,14%)	40,86	(6,95%)	588,13
SAINT-CHRISTO-EN-JAREZ	409,51	(54,75%)	228,20	(30,51%)	61,08	(8,17%)	49,19	(6,58%)	747,98
SAINTE-CROIX-EN-JAREZ	279,60	(44,79%)	228,20	(36,56%)	73,68	(11,80%)	42,74	(6,85%)	624,22
SAINT-ETIENNE	135,91	(29,81%)	228,20	(50,06%)	57,78	(12,68%)	33,96	(7,45%)	455,85
SAINT-GALMIER	292,15	(48,13%)	218,60	(36,01%)	54,84	(9,03%)	41,43	(6,83%)	607,02
SAINT-GENEST-LERPT	213,67	(39,72%)	228,20	(42,43%)	57,78	(10,74%)	38,24	(7,11%)	537,89
SAINT-HEAND	262,86	(44,43%)	229,90	(38,86%)	57,78	(9,77%)	41,11	(6,95%)	591,65
SAINT-JEAN-BONNEFONDS	235,44	(41,98%)	228,20	(40,69%)	57,78	(10,30%)	39,43	(7,03%)	560,85
SAINT-JOSEPH	305,00	(47,53%)	228,20	(35,56%)	64,80	(10,10%)	43,65	(6,80%)	641,65
SAINT-MARTIN-LA-PLAINE	344,00	(49,46%)	228,20	(32,81%)	76,80	(11,04%)	46,45	(6,68%)	695,45
SAINT-MAURICE-EN-GOURGOIS	387,80	(53,82%)	228,20	(31,67%)	56,76	(7,88%)	47,76	(6,63%)	720,52
SAINT-NIZIER-DE-FORNAS	387,80	(54,02%)	225,80	(31,45%)	56,76	(7,91%)	47,52	(6,62%)	717,88
SAINT-PAUL-EN-CORNILLON	350,50	(52,11%)	224,18	(33,33%)	52,80	(7,85%)	45,09	(6,70%)	672,57
SAINT-PAUL-EN-JAREZ	279,57	(44,52%)	229,83	(36,60%)	75,54	(12,03%)	43,00	(6,85%)	627,94
SAINT-PRIEST-EN-JAREZ	203,78	(38,63%)	228,20	(43,26%)	57,78	(10,95%)	37,69	(7,15%)	527,45
SAINT-ROMAIN-EN-JAREZ	409,51	(54,15%)	224,24	(29,65%)	73,08	(9,66%)	49,45	(6,54%)	756,28
SORBIERS	242,64	(42,52%)	230,24	(40,34%)	57,78	(10,12%)	40,03	(7,01%)	570,69
TARTARAS	409,51	(54,44%)	220,61	(29,33%)	73,08	(9,71%)	49,09	(6,53%)	752,29
UNIEUX	364,00	(52,66%)	228,20	(33,01%)	52,80	(7,64%)	46,23	(6,69%)	691,23
VALFLEURY	409,51	(53,84%)	228,20	(30,00%)	73,08	(9,61%)	49,85	(6,55%)	760,64
VILLARS	222,13	(41,25%)	220,64	(40,97%)	57,78	(10,73%)	37,95	(7,05%)	538,50

(\* ) incluant parts Collectivité et Délégitaire le cas échéant

## II. RESERVOIRS DES SERVICES D'EAU POTABLE DE SAINT-ÉTIENNE METROPOLE

Service	Nom de l'ouvrage	Localisation	Volume (m³)	Nombre de cuves
ANDREZIEUX BOUTHEON	La Chapelle	Andrezieux-Bouthéon	1 500	1
	Bas Service - Citerne	Andrezieux-Bouthéon	300	2
ÇALOIRE	La France	ÇALOIRE	250	1
	La Roche	ÇALOIRE	70	1
CELLIEU / CHAGNON	Crêt des Charmes	Cellieu	400	3
	Bourg	Cellieu	1 000	2
	Peyrieux	Cellieu	80	2
	Les Echeries	Cellieu	200	1
CHAMBOEUF	Terre Rouge	Chamboeuf	400	3
DOIZIEUX – FARNAY LA TERRASSE/DORLAY	Doizieux Haut Service	Doizieux	460	2
	Balaterie	Doizieux	35	1
	St Just	Doizieux	460	2
	Avaize	La Terrasse	50	1
	Farnay	Farnay	660	1
	Ban	Farnay	10	1
FIRMINY	Marcoux	Firminy	1 000	1
	Très haut service	Firminy	100	1
FONTANÈS	Paqueroux	Fontanès	150	1
	Sept Pins	Fontanès	300	1
	Terreplate	Fontanès	150	1
FRAISSES	Haut Montessus	Fraisses	125	1
	Pin	Fraisses	1 000	1
	Marseille	Fraisses	500	1
	La Rivoire	Fraisses	30	1
LA FOUILLOUSE	Le Vernay	La Fouillouse	1 500	2
	Monichard	La Fouillouse	1 000	1
	Les Grandes Granges	La Fouillouse	200	1
LA RICAMARIE	Château Brulé	La Ricamarie	350	
	Bessy	La Ricamarie	2300	2
LA TALAUDIÈRE	La Combe	La Talaudière	500	3
LA VALLA EN GIER	Rossillol	La Valla en Gier	30	1
	Bourg	La Valla en Gier	75	1
	Les Fougères	La Valla en Gier	300	1
	Croix du Sabot	La Valla en Gier	100	1
LE CHAMBON FEUGEROLLES	Cotatay Droit	Le Chambon-Feugerolles	1 000	2
	Cotatay Gauche	Le Chambon-Feugerolles	1 000	1

Service	Nom de l'ouvrage	Localisation	Volume (m <sup>3</sup> )	Nombre de cuves
	Michalière Bas	Le Chambon-Feugerolles	500	1
	Michalière Haut	Le Chambon-Feugerolles	500	2
	Latour Est 1	Le Chambon-Feugerolles	1 000	1
	Latour Est 2	Le Chambon-Feugerolles	1 000	1
	Latour Ouest 1	Le Chambon-Feugerolles	1 000	1
	Poix	Le Chambon-Feugerolles	200	1
L'ETRAT	Orangerie	L'Etrat	500	1
MARCENOD	Brunetton	Marcenod	100	1
	Les Groles	Marcenod	45	1
	La Combe	Marcenod	100	1
PAVEZIN	Bas Service	Pavezin	75	1
RIVE DE GIER	Couzon	Châteauneuf	1 500	3
	Mollard	Rive-de-Gier	1 500	2
	Flaches Maniquet	Rive-de-Gier	1 000	3
	Grandes Flaches	Rive-de-Gier	1 000	2
ROCHE LA MOLIERE	Le Devey	Roche-la-Molière	1 000	2
	La Piotière	Roche-la-Molière	500	1
ST BONNET LES OULES	Le Blanc	St-Bonnet-les-Oules	500	1
	Le Bourg	St-Bonnet-les-Oules	200	2
ST CHAMOND – L'HORME	Cote Bois	Saint-Chamond	100	1
	Super Chavanne	Saint-Chamond	500	1
	Chavanne	Saint-Chamond	120	1
	Grange Bruyas	Saint-Chamond	1 250	2
	Pasteur	Saint-Chamond	1 000	1
	Font Cottin	Saint-Chamond	100	1
	La Martinière 1	Saint-Chamond	2 000	1
	La Martinière 2	Saint-Chamond	2 200	2
	Bonzieux	Saint-Chamond	1 000	1
	Layat	Saint-Chamond	4 000	2
	Les Egaux	Saint-Chamond	100	1
	La Bruyassière	Saint-Chamond	80	1
	Saint-Martin	Saint-Chamond	1 000	1
	Montanerie	Saint-Chamond	60	1
	Lardièrre	Saint-Chamond	60	1
	La Renaudière	Saint-Chamond	4 000	2
ST GALMIER	La Bérinche	Saint-Galmier	50	1
	Le Vernay	Saint-Galmier	50	1
ST ETIENNE – LA TOUR EN JAREZ	Bardonnanche	La Tour en Jarez	80	1
	Bourg	La Tour en Jarez	200	2

Service	Nom de l'ouvrage	Localisation	Volume (m <sup>3</sup> )	Nombre de cuves
	La Dame Blanche	Saint-Etienne	4 000	2
	Jardin des Plantes	Saint-Etienne	10 000	4
	Michon	Saint-Etienne	4 000	2
	Musée	Saint-Etienne	200	2
	Pépinière	Saint-Etienne	200	2
	Montreynaud	Saint-Etienne	2 000	2
	Portail Rouge	Saint-Etienne	7 000	2
	Réjaillère Bas	Saint-Etienne	4 000	4
	Crêt Tharraud	Saint Victor sur Loire	180	2
	Guet	Saint Victor sur Loire	1 000	2
	Réjaillère Haut	Saint-Etienne	2 000	2
	Font Morat	Rochetaillée	5	1
	Bourg	Rochetaillée	250	2
	Essertines	Rochetaillée	80	1
	Salvaris	Rochetaillée	9	1
	Solaure	Saint-Etienne	20 000	5
	Bourg	Saint Victor sur Loire	200	2
	Quéret	Saint Victor sur Loire	80	1
	La Vionne	Saint-Etienne	2 000	2
	ST GENEST LERPT	Bugnettes	St-Genest-Lerpt	1 000
ST HEAND	Louison	St-Héand	2 000	4
	Montpailoux	St-Héand	650	2
	Le Coin	St-Héand	240	2
	Joyaux	St-Héand	100	1
	Bâche de Boissonnier	St-Héand	20	1
ST JEAN BONNEFONDS	La Ronze	St-Jean-Bonnefonds	1 000	2
	L'Hôpital - Métrotech	St-Jean-Bonnefonds	750	1
ST JOSEPH	Grenod	St-Martin	100	1
	Berieux	St-Joseph	200	2
	La Plaine	St-Joseph	150	1
ST MARTIN LA PLAINE	Les Appros	St-Martin	1 400	4
ST PAUL EN CORNILLON	La Soulière	St-Paul-en-Cornillon	600	2
	Les Girards	St-Paul-en-Cornillon	200	1
	Lyet	St-Paul-en-Cornillon	100	1
ST PAUL EN JAREZ	Monthieu	St-Paul-en-Jarez	50	1
ST PRIEST EN JAREZ	Sainte Marguerite	St-Priest-en-Jarez	400	2
	Le Crêt	St-Priest-en-Jarez	100	1
STE CROIX EN JAREZ	Chez Targe	Ste-Croix-en-Jarez	100	1
	La Challe	Ste-Croix-en-Jarez	200	1
	La Madonne	Ste-Croix-en-Jarez	150	1
SORBIERS	La Flache	Sorbiers	1 000	2
	L'Œuf	Sorbiers	2 000	3

Service	Nom de l'ouvrage	Localisation	Volume (m <sup>3</sup> )	Nombre de cuves
	Les Alouettes	Sorbiers	200	2
	Sapey	Sorbiers	50	1
UNIEUX	Lardier	Unieux	250	2
VILLARS	Le Grand Charlieu	Villars	1 500	1
Ex SI Barrages	Station des 4 Vents	Firminy	3 000	1
Ex SIAEMVG	Vigelon	Saint Paul en Jarez	1 000	2
	Dorlay	La Terrasse sur Dorlay	1 000	1
	Bessy	Saint Paul en Jarez	2 000	2
	Plat du Puy	Farnay	2 000	1
	Granay	Châteauneuf	500	1
	Les Peupliers	Genilac	800	2
	Lachal	Genilac	400	2
	La Cula	Genilac	600	3
<b>TOTAL</b>	<b>130</b>		<b>132 439</b>	<b>200</b>

### III. POMPAGES DES SERVICES D'EAU POTABLE DE SAINT-ETIENNE METROPOLE

Service	Nom de l'ouvrage	Localisation	Capacité	Volume bête
ÇALOIRE	La France/la Roche	ÇALOIRE	2 x 5 m <sup>3</sup> /h	
	La Mure	ÇALOIRE	2 x 12 m <sup>3</sup> /h	
CELLIEU/CHAGNON	Echéries	Cellieu	2 x 80 m <sup>3</sup> /h	
CHAMBOEUF	Le Becot	Chamboeuf	3 x 30 m <sup>3</sup> /h	60 m <sup>3</sup>
	Percivent	Chamboeuf	2 x 6 m <sup>3</sup> /h	
	Réservoir Terre	Chamboeuf	6 m <sup>3</sup> /h	
	Rouge			
CHATEAUNEUF	Madinay	Châteauneuf	2 x 6 m <sup>3</sup> /h	
DOIZIEUX – FARNAY - LA TERRASSE/DORLAY	Vincendon	Doizieux	2 x 47 m <sup>3</sup> /h	
	Stade	Doizieux	2 x 2,2 m <sup>3</sup> /h	
	Soleil	Doizieux	2 x 3 m <sup>3</sup> /h	
	Doizieux Haut Service	Doizieux	2 x 4,5 m <sup>3</sup> /h	
	Avaize	La Terrasse	2 x 9,5 m <sup>3</sup> /h	
	La Carrerarie	Farnay	10 m <sup>3</sup> /h	
	Réservoir Farnay	Farnay	2 x 6,9 m <sup>3</sup> /h	
FIRMINY	Traitement - Marcoux	Firminy	100 m <sup>3</sup> /h	
	Marcoux - Très haut service	Firminy		
FONTANES	La Guichardière	Fontanès	2 x 40 m <sup>3</sup> /h	70 m <sup>3</sup>
	Terreplate	Fontanès	2 x 9 m <sup>3</sup> /h	150 m <sup>3</sup>
FRAISSES	Marseille	Fraisses	2 x 70 m <sup>3</sup> /h	
LA FOUILLOUSE	Pompage Vernay Bas	La Fouillouse	2 x 96 m <sup>3</sup> /h	
	Vernay Haut	La Fouillouse	2 x 48 m <sup>3</sup> /h + 28 m <sup>3</sup> /h	
LA RICAMARIE	Château Brulé	La Ricamarie	2 x 10 m <sup>3</sup> /h	25 m <sup>3</sup>
	Plein Soleil	La Ricamarie		
LA TALAUDIÈRE	Rue Mendès France	La Talaudière	2 x 32 m <sup>3</sup> /h	50 m <sup>3</sup>
LA VALLA EN GIER	La Jeanne	La Valla en Gier		10 m <sup>3</sup>
	La Rive	La Valla en Gier	6 m <sup>3</sup> /h	10 m <sup>3</sup>
	Les Mures	La Valla en Gier		
	Chirat	La Valla en Gier		
	Rossilol	La Valla en Gier		
LE CHAMBON FEUGEROLLES	Latour	Le Chambon Feugerolles	4 x 90 m <sup>3</sup> /h	
	Château de Feugerolles	Le Chambon Feugerolles	2 x 6 m <sup>3</sup> /h	
	Poix	Le Chambon Feugerolles	4 m <sup>3</sup> /h	
	Trablaine	Le Chambon Feugerolles	2 x 16 m <sup>3</sup> /h	5 m <sup>3</sup>

Service	Nom de l'ouvrage	Localisation	Capacité	Volume bache
L'ETRAT	L'Orangerie	L'Etrat	2 x 110 m <sup>3</sup> /h	15 m <sup>3</sup>
	La Ferrandière	L'Etrat	21 et 9 m <sup>3</sup> /h	
	Biarras	L'Etrat	3 x 20 m <sup>3</sup> /h	
	Surpresseur de l'Orangerie	L'Etrat	14 et 13,8 m <sup>3</sup> /h	
	Les Cumines	L'Etrat	2 x 4,5 m <sup>3</sup> /h	40 m <sup>3</sup>
	La Gouyonnière	L'Etrat	2 x 3 m <sup>3</sup> /h	1,9 m <sup>3</sup>
MARCENOD	La Combe	Marcenod	2 x 0,5 m <sup>3</sup> /h	
RIVE DE GIER	Couzon	Châteauneuf	2 x 300 m <sup>3</sup> /h	
	Les Grandes Flaches	Rive-de-Gier	5,8 m <sup>3</sup> /h	
ROCHE LA MOLIERE	La Croix de la Garde	Roche-la-Molière	2 x 10 m <sup>3</sup> /h	6 m <sup>3</sup>
ST BONNET LES OULES	Les Brosses	St-Bonnet-les-Oules	30 m <sup>3</sup> /h	60 m <sup>3</sup>
	Les Varennes	St-Bonnet-les-Oules	17 m <sup>3</sup> /h	10 m <sup>3</sup>
ST CHAMOND – L'HORME	Chavanne	St-Chamond	2 x 8 m <sup>3</sup> /h	
	Accélérateur Chavanne	St-Chamond	4 m <sup>3</sup> /h	
	Ollagnières	St-Chamond	2 x 10 m <sup>3</sup> /h	20 m <sup>3</sup>
	Martinière	St-Chamond	2 x 300 m <sup>3</sup> /h	
	Layat	St-Chamond	2 x 45 m <sup>3</sup> /h	
	Le Chatelet – Les Egaux	St-Chamond	2 x 3 m <sup>3</sup> /h	14 m <sup>3</sup>
	La Renaudière	St-Chamond	2 x 60 m <sup>3</sup> /h	
	Maison Neuve	St-Chamond	2 x 8,5 m <sup>3</sup> /h	5 m <sup>3</sup>
	Bagnara	St-Chamond	2 x 6 m <sup>3</sup> /h	4 m <sup>3</sup>
	Pasteur	St-Chamond	2 x 80 m <sup>3</sup> /h	
	La Rivoire	St-Chamond	2 x 45 m <sup>3</sup> /h	
	Baraques	St-Chamond	2 x 8 m <sup>3</sup> /h	
	Vers SIAEMVG	St-Chamond	2 x 300 m <sup>3</sup> /h	
	Truzeau	St-Chamond	2 x 1,6 m <sup>3</sup> /h	1 m <sup>3</sup>
	La Bruyassière	St-Chamond	1 x 6 m <sup>3</sup> /h	
	Le Fay	St-Chamond	2 x 4,5 m <sup>3</sup> /h	
	Cussieux	St-Chamond	2 x 4 m <sup>3</sup> /h	5 m <sup>3</sup>
	Devay Coulaux	St-Chamond	2 x 5,7 m <sup>3</sup> /h	
ST GALMIER	Pont Chambon	St-Galmier	2 x 120 m <sup>3</sup> /h	250 m <sup>3</sup>
ST ETIENNE – LA TOUR EN JAREZ	Laya	St-Etienne	12 m <sup>3</sup> /h	
	Les Fougères	St-Etienne	12 m <sup>3</sup> /h	
	Thoinet	St-Etienne	12 m <sup>3</sup> /h	
	La Croix du Vrai	La Tour en Jarez	60 m <sup>3</sup> /h	
	Vionne Michon	St-Etienne	2 120 m <sup>3</sup> /h	
	Montreynaud	St-Etienne		
	Portail rouge	St-Etienne		
	Réjaillère Bas	St-Etienne		
	Crêt Tharraud	St-Etienne		
	Guét	St- Victor-sur-Loire		
ST GENEST LERPT	Minois	St-Genest-Lerpt	2 x 13,5 m <sup>3</sup> /h	50 m <sup>3</sup>
	Landuzière	St-Genest-Lerpt	2 x 5 m <sup>3</sup> /h	50 m <sup>3</sup>
	Crêt de la Vigne	St-Genest-Lerpt	3 x 16 m <sup>3</sup> /h	

Service	Nom de l'ouvrage	Localisation	Capacité	Volume bâche
	Petit Bourbon	St-Genest-Lerpt	2 x 7,2 m <sup>3</sup> /h	
ST HEAND	Les Joyaux	St-Heand	2 x 130 m <sup>3</sup> /h	
	Le Coin	St-Heand	2 x 120 m <sup>3</sup> /h	
	Louison	St-Heand	2 x 65 m <sup>3</sup> /h	
	Marthouret	St-Heand	2 x 3,6 m <sup>3</sup> /h	
ST JEAN BONNEFONDS	Bel Air ou Grand Cimetière	St-Jean-Bonnefonds	3 x 35 m <sup>3</sup> /h	
ST MARTIN LA PLAINE	Les Grandes Flaches	Rive de Gier	2 x 80 m <sup>3</sup> /h	60 m <sup>3</sup>
	Grenod	St-Martin-la-Plaine	2 x 50 m <sup>3</sup> /h	
	Champagnière	St-Martin-la-Plaine	2 x 10 m <sup>3</sup> /h	
ST PAUL EN CORNILLON	Soulière	St-Paul-en-Cornillon	30 et 23 m <sup>3</sup> /h	
	Le Lyet	St-Paul-en-Cornillon	1 x 5 m <sup>3</sup> /h	
	Gampille	St-Paul-en-Cornillon	1 x 22 m <sup>3</sup> /h	
	Clos du Plateau	St-Paul-en-Cornillon	2 x 10 m <sup>3</sup> /h	
ST PAUL EN JAREZ	Moulin Payre	St-Paul-en-Jarez	2 x 13 m <sup>3</sup> /h	
	Monthieux	St-Paul-en-Jarez	2 x 3 m <sup>3</sup> /h	
ST PRIEST EN JAREZ	Sainte Marguerite	St-Priest-en-Jarez	2 x 15 m <sup>3</sup> /h	
	Le Crêt	St-Priest-en-Jarez	2 x 14 m <sup>3</sup> /h	
	Le Levant	St-Priest-en-Jarez	2 x 10 m <sup>3</sup> /h	
SORBIERS	La Vaure	Sorbiers	3 x 125 m <sup>3</sup> /h	
	Flache	Sorbiers	2 x 115 m <sup>3</sup> /h	
	Sapey	Sorbiers	2 x 5 m <sup>3</sup> /h	
	Les Alouettes	Sorbiers	2 x 8 m <sup>3</sup> /h	
	Croix Rouge	Sorbiers	2 x 11 m <sup>3</sup> /h	
	Montgirard	Sorbiers	2 x 3 m <sup>3</sup> /h	

## IV. TRAVAUX REALISES EN 2024 SUR LES INFRASTRUCTURES

### A. Travaux sur les ressources

Ouvrage	Nature des travaux	Montant [HT]
Barrage du Couzon	Travaux de maçonnerie	175 000,00
	Etude de stabilité	60 000,00
Barrage du Dorlay	Etude et travaux pour l'évacuation du radon dans les galeries	44 700,00
Barrage de Soulage	Etude de danger	140 000,00
	Travaux couronnement (garde-corps et étanchéité)	300 000,00
Barrage des Plats	Travaux de ventilation	20 000,00
	Etude sur la qualité de l'eau dans la retenue	16 000,00
	Maîtrise d'œuvre pour complément d'auscultation	9 000,00
	Périmètre de protection	7 000,00
Barrage du Cotatay	Etude et maîtrise d'œuvre pour l'alimentation en eau de la station des 4 vents par le barrage du Cotatay	19 000,00
Barrage de Lavalette	Maîtrise d'œuvre pour la réhabilitation de l'évacuateur de crue	100 000,00
Adduction de l'usine de Solaure	Diagnostic des réseaux d'eaux brutes Lignon et Furan	180 000,00

**TOTAL**

**1 070 700,00**

### B. Travaux sur les ouvrages

Commune	Ressource ou station	Nature des travaux	Montant [€ HT]
LA VALLA EN GIER	Station de Pouay	Remplacement d'un surpresseur	8 800,00
RIVE DE GIER	Usine du Couzon	Réhabilitation des filtres à sable et améliorations diverses	1 152 071,17
RIVE DE GIER	Usine du Couzon	Essais de traitement d'une eau de qualité dégradée	11 357,00
RIVE DE GIER	Usine du Couzon	Automatisation de la vanne d'arrivée d'eau brute	11 050,00
RIVE DE GIER	Usine du Couzon	Remplacement débitmètre bêche eau sale	1 820,00
RIVE DE GIER	Usine du Couzon	Remplacement transmetteur Hach turbidité eau brute	2 085,00
RIVE DE GIER	Usine du Couzon	Remplacement motoréducteur agitateur floculation	3 100,00
FIRMINY	Usine des 4 vents	Renouvellement d'équipements et tuyauteries	353 223,00
LE CHAMBON - FEUGEROLLES	Usine de Latour	Renouvellement d'équipements et tuyauteries	138 266,00

Commune	Ressource ou station	Nature des travaux	Montant [€ HT]
SAINT-CHAMOND	Usine de la Martinière	Sécurisation de l'accès au saturateur de chaux	6 564,00
SAINT-CHAMOND	Usine de la Martinière	Sécurisation de l'accès à la bêche d'eau sale	13 281,60

**TOTAL** 1 701 617,77

### C. Travaux sur les réseaux

Commune	Rue	Nature	Nombre de branchements	Renouvellement [ml]	Extension [ml]	Montant [€ HT]
---------	-----	--------	------------------------	---------------------	----------------	----------------

#### Entité de gestion de la Plaine

ANDREZIEUX-BOUTHEON	Avenue Benoit Fourneyron	Renouvellement réseau et branchements	4	345		112 667,84
ANDREZIEUX-BOUTHEON	Avenue Saint-Exupéry	Dévoisement canalisation		115		43 119,98
ANDREZIEUX-BOUTHEON	Boulevard Joseph Cugnot	Renouvellement et réhabilitation de réseaux	5	420		93 116,75
ANDREZIEUX-BOUTHEON	Place Jean-Simand	Renouvellement branchement plomb	1			3 755,50
ANDREZIEUX-BOUTHEON	Rond-Point des Dauphins	Dévoisement de canalisation		11		12 867,00
ANDREZIEUX-BOUTHEON	Rue du Couvent	Renouvellement branchement plomb	1			2 115,20
ANDREZIEUX-BOUTHEON	Rue Fernand Bonis	Renouvellement branchement plomb	1			51 20,25
CHAMBOEUF	Allée du petit bois	Renouvellement	5	235		66 630,77
LA FOUILLOUSE	Chemin de la Durière	Renouvellement canalisation et reprise de branchements	8	535		87 228,82
LA FOUILLOUSE	Cours d'eau Le Malval	Renouvellement		30		45 101,90
SAINT-BONNET-LES-OULES	Route Neuve / Chemin des Oules	Renouvellement canalisation et reprise branchements	9	535		83 924,94
SAINT-GALMIER	Chemin du Gore	Extension et reprise de branchements	8		155	39 693,11
<b>TOTAL</b>			<b>42</b>	<b>2 226</b>	<b>155</b>	<b>595 342,06</b>

#### Entité de gestion de l'Ondaine

FIRMINY	Chemin de Bazan	Renouvellement réseau et branchements		125		45 000,00
---------	-----------------	---------------------------------------	--	-----	--	-----------

Commune	Rue	Nature	Nombre de branchements	Renouvellement [ml]	Extension [ml]	Montant [€ HT]
FIRMINY	Chemin de la Vaurette / Ste Poulette	Renouvellement réseau et branchements		250		112 000,00
FIRMINY	Chemin des prés et Chemin de Fouetara	Renouvellement débitmètres sectorisation				20 000,00
FIRMINY	Chemin du ruisseau	Renouvellement réseau et branchements		140		28 000,00
FIRMINY	Impasse des Noyers	Renouvellement réseau et branchements		100		40 000,00
FIRMINY	Rue de l'Abbé Pierre	Renouvellement réseau et branchements		100		37 000,00
FIRMINY	Rue de l'Ondaine	Renouvellement réseau et branchements		255		107 000,00
FIRMINY	Rue Dorian	Renouvellement réseau et branchements		366		120 000,00
FIRMINY	Rue Laprat - Rond-point de l'Hôpital	Mise en place d'un compteur de sectorisation				39 000,00
FIRMINY	Rue Michel Rondet	Renouvellement réseau et branchements		152		52 000,00
FIRMINY	Rue tournante	Renouvellement réseau et branchements		265		83 000,00
FRAISSES	Rue de l'Orchidée	Renouvellement réseau et branchements		200		80 000,00
FRAISSES	Rue Jules Ferry	Renouvellement réseau et branchements		201		90 000,00
FRAISSES	Rue Souteyrat	Renouvellement réseau et branchements		200		105 000,00
LA RICAMARIE	Chemin d'Aguillon	Renouvellement branchements				68 000,00
LA RICAMARIE	Rue des Cèllets, rue des Acacias, rue Claude Touche	Renouvellement branchements				80 000,00
LE CHAMBON-FEUGEROLLES	Rue des eaux vives	Renouvellement réseau et branchements + 1 régulateur de pression		512		233 000,00
LE CHAMBON-FEUGEROLLES	Rue du château d'eau	Renouvellement réseau et branchements		430		215 000,00

Commune	Rue	Nature	Nombre de branchements	Renouvellement [ml]	Extension [ml]	Montant [€ HT]
LE CHAMBON-FEUGEROLLES	Sécurisation Firminy-Le Chambon (T1)	Maillage des réseaux			18	20 000,00
SAINT-PAUL-EN-CORNILLON	Chemin des muriers et chemin du Fayn	Renouvellement réseau et branchements		5		37 700,00
SAINT-PAUL-EN-CORNILLON	Chemin du Port	Renouvellement réseau et branchements		314		100 000,00
SAINT-PAUL-EN-CORNILLON	Ruelle du Moulin	Renouvellement réseau et branchements		166		32 000,00
UNIEUX	Impasse Anatole France	Renouvellement réseau et branchements		60		12 000,00
UNIEUX	Rue Massenet	Mise en place d'un réducteur de pression				26 500,00
<b>TOTAL</b>				<b>3 841</b>	<b>18</b>	<b>178 2200,00</b>

#### Entité de gestion de la DSP de Solaure

LA TALAUDIERE	Rue Gaspard Monge	Dévoisement et renouvellement	5	104		37 158,72
LA TOUR-EN-JAREZ	Rue des Preynes	Renouvellement	0	60		27 854,88
L'ETRAT	Rue de la paix	Renouvellement du réseau et mise en conformité des branchements	9	55		20 435,93
ROCHE-LA-MOLIERE	Lieu-dit Alus	Renouvellement	21	1955		333 151,25
ROCHE-LA-MOLIERE	Rue Bougainville	Renouvellement		712		161 000,00
SAINT-ETIENNE	Allée du levant	Mise en place d'un surpresseur	0	0		84 132,50
SAINT-ETIENNE	Chemin de la Vionne	Extension	3		52	6 901,11
SAINT-ETIENNE	Montée Champollion	Renouvellement	2	150		131 120,44
SAINT-ETIENNE	RD 201	Renouvellement	0	54		38 180,87
SAINT-ETIENNE	Rue Arthur Ranc	Renouvellement	4	192		89 873,37
SAINT-ETIENNE	Rue Coraly Royet	Renouvellement	18	290		299 002,84
SAINT-ETIENNE	Rue de la Vionne	Remplacement de vannes	0	0		66 812,94
SAINT-ETIENNE	Rue des Teinturiers	Renouvellement	8	180		75 718,65
SAINT-ETIENNE	Rue du Berland	Renouvellement	5	300		123 090,55
SAINT-ETIENNE	Rue Durafour	Renouvellement	6	258		157 140,43
SAINT-ETIENNE	Rue Emile Clermont	Renouvellement	11	297		333 527,26
SAINT-ETIENNE	Rue Georges Teissier	Renouvellement	17	250		148 751,99
SAINT-ETIENNE	Rue Lebois	Renouvellement	4	110		60 212,18
SAINT-ETIENNE	Rue Richard	Renouvellement	3	125		51 484,54
SAINT-ETIENNE	Rue Toulouse Lautrec	Renouvellement	27	377		154 230,29
SAINT-ETIENNE	Rues de Dufour et de Montaud	Renouvellement	22	503		239 570,59

Commune	Rue	Nature	Nombre de branchements	Renouvellement [ml]	Extension [ml]	Montant [€ HT]
SAINT-ETIENNE	Square Amouroux	Renouvellement	8	230		124 624,03
SAINT-GENEST-LERPT	Impasse Anne Franck	Renouvellement	11	125		48 324,05
SAINT-HEAND	Lieu-dit le Bourgiat	Dévoisement sur la voie publique	4	110		40 304,24
SAINT-HEAND	Lieu-dit Riffoy	Reprise canalisation existante	17	300		140 766,49
SAINT-HEAND	Rue des Mésanges	Extension	0		90	20 901,06
SAINT-PRIEST-EN-JAREZ	Rue Ambroise Croizat	Renouvellement	34	465		132 378,45
SAINT-PRIEST-EN-JAREZ	Rue Jules Ferry	Renouvellement	9	190		71 861,61
SORBIERS	Rue du Moulin et des Ecoles	Renouvellement	29	470		247 666,95
SORBIERS	Rue du partage des eaux	Renouvellement	17	210		73 150,36
VILLARS	Rue de Bourgeat	Renouvellement	18	606		258 039,94
VILLARS	Rue du Triolet	Renouvellement	16	286		82 334,85

**TOTAL 328 8 964 142 3 879 703,36**

#### Entité de gestion de la Haute Vallée du Gier

L'HORME	Avenue Pasteur	Renouvellement	18	675		392 000,00
SAINT-CHAMOND	Boulevard Joannon	Renouvellement	82	1172		794 140,00
SAINT-CHAMOND	Hameau de Bourdon	Renouvellement	8	834		144 002,00
SAINT-CHAMOND	Route de St Jean-Bonnefond	Renouvellement	8	360		100 439,00
SAINT-CHAMOND	Route du Coin	Renouvellement	0	80		5 625,00
SAINT-CHAMOND	Rue de la Brosse	Renouvellement réseau et branchements	11	130		75 607,91
SAINT-CHAMOND	Rue de la République	Renouvellement réseau et branchements	2	110		56 057,91
SAINT-CHAMOND	Rue Dugas Montbel	Renouvellement réseau et branchements	12	245		122 287,4

**TOTAL 141 3 606 1 690 159,22**

#### Entité de gestion de la Moyenne Vallée du Gier

FARNAY	Impasse Plat du Puy	Mise en conformité de trois branchements	3	20		8 400,00
GENILAC	Chemin du Colenon	Renouvellement	1	420		31 000,00
GENILAC	Rue de la Cape et Haute Cape	Renouvellement	27	500		156 000,00
GENILAC	Rue des Fossés	Renouvellement	28	246		135 000,00
GENILAC	Rue des vignes et chemin du Frein	Renouvellement	32	766		237 000,00

Commune	Rue	Nature	Nombre de branchements	Renouvellement [ml]	Extension [ml]	Montant [€ HT]
LA-GRAND'CROIX	Rue des Aniens Combattants	Renouvellement	8	240		199 676,00
<b>TOTAL</b>			<b>99</b>	<b>2 192</b>		<b>767 076,00</b>

#### Entité de gestion de la Basse Vallée du Gier

RIVE-DE-GIER	Les Castors	Renouvellement	15	130		97 000,00
SAINT-JOSEPH	Les Castors	Renouvellement	50	952		399 000,00
SAINT-JOSEPH	Rue du Stade	Renouvellement	2	120		11 000,00
SAINT-MARTIN-LA-PLAINE	Rue Claude Bruyas	Renouvellement	11	217		101 000,00
<b>TOTAL</b>			<b>78</b>	<b>1 419</b>		<b>608 000,00</b>

MARCENOD	RM65	Renouvellement	9	345		137 442,85
<b>TOTAL</b>			<b>9</b>	<b>345</b>		<b>137 442,85</b>

<b>TOTAL GENERAL</b>			<b>697</b>	<b>22 593</b>	<b>315</b>	<b>9 459 923,49</b>
----------------------	--	--	------------	---------------	------------	---------------------

#### D. Travaux concessifs

Plusieurs opérations d'investissement ont été réalisées par et à la charge des exploitants dans le cadre des contrats de délégation qui leur sont attribués.

Commune	Ouvrage	Nature des travaux	Montant [€ HT]
SAINT-ETIENNE	Station de traitement de Solaure	Doublement canalisation Eaux Brutes	235 000,00 €
<b>TOTAL</b>			<b>235 000,00 €</b>

## V. NOTES D'INFORMATION DES AGENCES DE L'EAU

Édition mars 2025  
CHIFFRES 2024

# Note d'information sur les redevances

## L'agence de l'eau vous informe



### POURQUOI DES REDEVANCES ?

Les redevances des agences de l'eau sont des recettes fiscales environnementales perçues auprès de ceux qui utilisent l'eau et qui en altèrent la qualité et la disponibilité (consommateurs, activités économiques).

Les agences de l'eau redistribuent cet argent collecté sous forme d'aides pour mettre aux normes les stations d'épuration, fiabiliser les réseaux d'eau potable, économiser l'eau, protéger les captages d'eau potable des pollutions d'origine agricole, améliorer le fonctionnement naturel des rivières...

Au travers du prix de l'eau, chaque habitant contribue à ces actions au service de l'intérêt commun et de la préservation de l'environnement et du cadre de vie.

Dans le cadre de la loi de finances votée en décembre 2023, une nouvelle réforme des redevances a été appliquée depuis janvier 2025. Trois nouvelles redevances ont fait leur apparition sur la facture d'eau des abonnés, d'autres vont disparaître ou évoluer. Ceci pour renforcer le principe du pollueur payeur et équilibrer les contributions des redevables.

### LE SAVIEZ-VOUS ?

Vous pouvez retrouver le prix de l'eau de votre commune sur : [services.eaufrance.fr](https://services.eaufrance.fr)

#### Les composantes du prix de l'eau :

- le service de distribution de l'eau potable (abonnement, consommation)
- le service de collecte et de traitement des eaux usées
- les redevances de l'agence de l'eau
- les contributions aux organismes publics (OFB, VNF...) et l'éventuelle TVA

Le prix moyen de l'eau en Loire-Bretagne au 1<sup>er</sup> janvier 2024 varie de **4,66 euros TTC par m<sup>3</sup>** en Centre-Val-de-Loire à **5,39 euros** en Bretagne.

Données agrégées disponibles sur : [services.eaufrance.fr/agence/02/2025](https://services.eaufrance.fr/agence/02/2025)

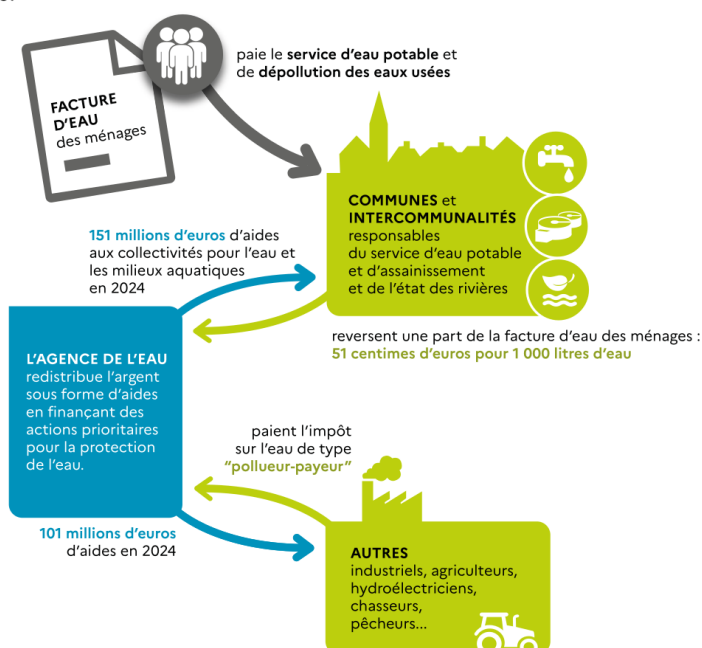

## NOTE D'INFORMATION DE L'AGENCE DE L'EAU

Document à joindre au RPQS - Rapport annuel sur le prix et la qualité du service public de l'eau et de l'assainissement

L'article L.2224-5 du code général des collectivités territoriales, modifié par la loi n°2016-1087 du 8 août 2016 - art.31, impose à la/au **maire** ou à la/au **président-e de l'établissement public de coopération intercommunale** l'obligation de présenter à son assemblée délibérante un rapport annuel sur le prix et la qualité du service public (RPQS) destiné notamment à l'information des usagers. Ce rapport est présenté au plus tard dans les neuf mois qui suivent la clôture de l'exercice concerné. La/le maire ou La/le président-e de l'établissement public de coopération intercommunale y joint la présente note d'information établie chaque année par l'agence de l'eau ou l'office de l'eau sur les redevances figurant sur la facture d'eau des abonnés et sur la réalisation de son programme pluriannuel d'intervention.

RPQS > des réponses à vos questions : <https://www.services.eaufrance.fr/gestion/rpqs/vos-questions>

# D'OÙ PROVIENNENT LES REDEVANCES 2024 ?

En 2024, le montant global des redevances (tous usages de l'eau confondus) émises par l'agence de l'eau s'est élevé à plus de 375,9 millions d'euros, dont plus de 276,4 millions en provenance de la facture d'eau.

## recettes / redevances

### Qui paie quoi à l'agence de l'eau pour 100 € de redevances en 2024 ?

(valeurs résultant d'un pourcentage pour 100 €) - source agence de l'eau Loire-Bretagne



**0,59 €**  
de redevance de pollution payé par les éleveurs concernés



**3,53 €**  
de redevance de pollution payés par les industriels (y compris réseaux de collecte) et les activités économiques concernés



**64,31 €** de redevance de pollution domestique payés par les abonnés (y compris réseaux de collecte)



**11,91 €** de redevance de pollutions diffuses payés par les distributeurs de produits phytosanitaires et répercutés sur le prix des produits



**100 €**  
de redevances émises par l'agence de l'eau en 2024



**0,56 €** de redevance pour la protection du milieu aquatique payé par les pêcheurs



**2,02 €** de redevance de prélèvement payés par les irrigants



**5,98 €** de redevance de prélèvement payés par les activités économiques



**1,89 €** de redevance cynégétique payé par les chasseurs



**9,22 €** de redevance de prélèvement payés par les collectivités pour l'alimentation en eau

## À QUOI SERVENT LES REDEVANCES ?

Grâce à ces redevances, l'agence de l'eau apporte, dans le cadre de son programme d'intervention, des concours financiers (subventions) aux personnes publiques (collectivités territoriales...) ou privées (acteurs industriels, agricoles, associatifs...) qui réalisent des actions ou projets d'intérêt commun au bassin ayant pour finalité la gestion équilibrée des ressources en eau. Ces aides réduisent d'autant l'impact des investissements des collectivités, en particulier, sur le prix de l'eau. Elles représentent 75 % du budget annuel moyen de l'agence de l'eau. Les 25 % restants financent : la surveillance, les contributions versées à l'office français de la biodiversité (OFB) et à l'établissement public du Marais Poitevin (EPMP), le fonctionnement de l'agence de l'eau...

## interventions / aides

### Comment se répartissent les aides pour la protection des ressources

en eau pour 100 € d'aides en 2024 ? (valeurs résultant d'un pourcentage pour 100 € d'aides en 2024) - source agence de l'eau Loire-Bretagne. 2024 est la sixième année du 11<sup>e</sup> programme d'intervention (2019-2024) de l'agence de l'eau.



**1,63 €**  
aux acteurs économiques pour la dépollution industrielle



**30,35 €**  
aux collectivités pour l'épuration et la gestion des eaux de pluie



**23,51 €**  
pour lutter contre les pollutions diffuses et protéger les captages

**100 €**  
d'aides accordées par l'agence de l'eau en 2024



**4,90 €**  
aux collectivités rurales et urbaines pour l'amélioration de la qualité du service d'eau potable



**19,52 €**  
pour la gestion quantitative et les économies d'eau



**14,89 €**  
aux collectivités pour la préservation de la qualité et la richesse des milieux aquatiques



**5,20 €**  
pour l'animation des politiques de l'eau, la sensibilisation aux enjeux de l'eau et la solidarité internationale

En 2024, plus de 287 millions d'euros d'aides, soit 62,1 % des aides de l'agence de l'eau Loire-Bretagne, accompagnent des actions de lutte contre les effets du dérèglement climatique.

# ACTIONS AIDÉES PAR L'AGENCE DE L'EAU LOIRE-BRETAGNE EN 2024

L'année 2024 marque la dernière année du 11<sup>e</sup> programme d'intervention de l'agence de l'eau Loire-Bretagne et de son contrat d'objectif et de performance 2019-2024 signé avec l'État. Des indicateurs annuels permettent de mesurer et suivre les efforts des maîtres d'ouvrage et de l'agence de l'eau en faveur des ressources en eau et des milieux aquatiques.

## EN 2024...

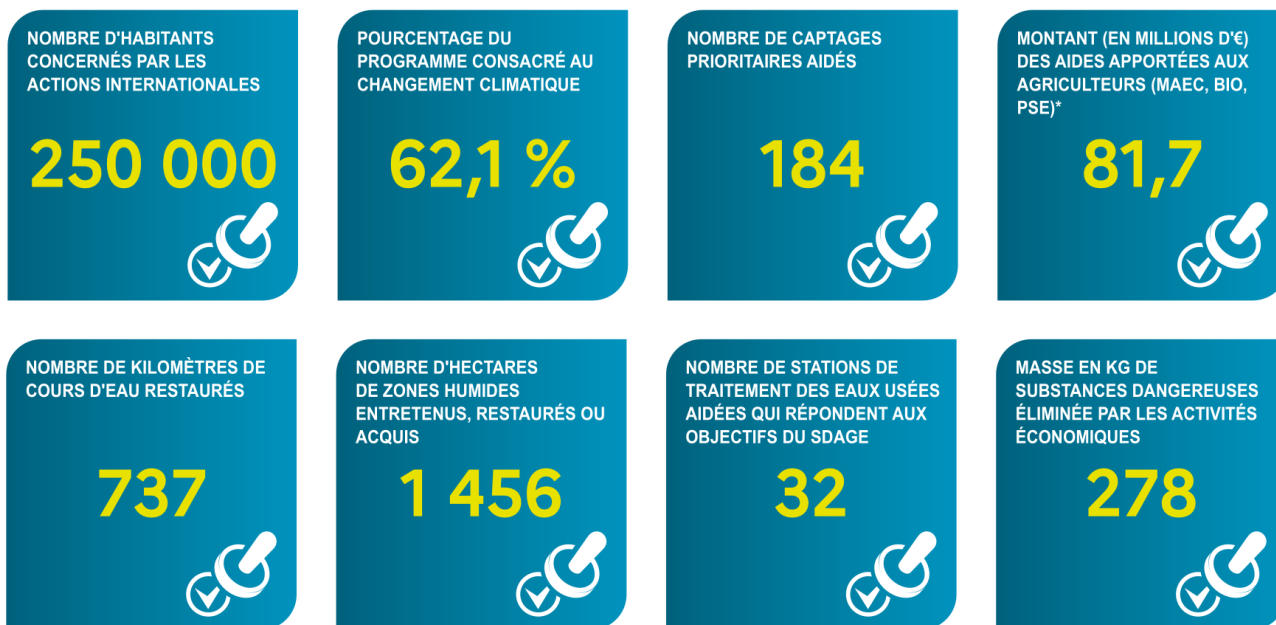

\* MAEC : mesures agroenvironnementales et climatiques, BIO : pour agriculture biologique, PSE : paiement pour services environnementaux

## DÉRÈGLEMENT CLIMATIQUE

L'eau est un des marqueurs principaux du changement climatique.

Plus de **62 %** du programme d'intervention de l'agence de l'eau Loire-Bretagne est **consacré au changement climatique en 2024** :

- solutions fondées sur la nature ;
- gestion et partage de la ressource ;
- économies d'eau ;
- gestion durable des eaux de pluie ;
- étude ;
- sensibilisation ;
- communication...

**4 535 projets ont été financés** par l'agence de l'eau Loire-Bretagne pour un montant de plus de 469 millions d'euros d'aides. 398 projets ont bénéficié de fonds d'État pour un montant de plus de 34 millions d'euros d'aides.

Des projets portés par les collectivités, les acteurs économiques et les associations pour lutter contre les pollutions, restaurer les milieux aquatiques, améliorer la surveillance des milieux, sensibiliser aux enjeux de l'eau ou encore assurer la solidarité internationale.

## VOUS AIDEZ À AGIR

Pour agir plus efficacement face au dérèglement climatique, l'agence de l'eau Loire-Bretagne a mis en œuvre son **Plan de résilience eau 2023-2024**. Les 3 appels à projets, relancés en 2024 pour un total de 120 M€, ont rencontré un vif succès.



Retrouvez le Plan de résilience : [bit.ly/Plan-Resilience-Eau](https://bit.ly/Plan-Resilience-Eau)

## LE 12<sup>e</sup> PROGRAMME 2025-2030

Fruit de longs mois de préparation entre partenaires, ce plan d'actions ambitieux, pluriannuel et priorisé, est doté d'une enveloppe de 2,43 milliards d'euros.

Ce 12<sup>e</sup> programme d'intervention traduit l'ambition forte et l'engagement de l'agence pour une gestion de l'eau partagée et durable, concertée et volontariste, afin de relever les défis majeurs de la transition écologique. Au total, 7 enjeux structurent ce programme, chacun assorti d'objectifs spécifiques qui intègrent les priorités fléchées dans le «Plan Eau» gouvernemental.

En savoir plus sur le 12<sup>e</sup> programme : [lc.cx/12eProgramme](https://lc.cx/12eProgramme)

## LA CARTE D'IDENTITÉ DU BASSIN LOIRE-BRETAGNE

Des sources de la Loire et de l'Allier jusqu'à la pointe du Finistère, le bassin Loire-Bretagne couvre 155 000 km<sup>2</sup>, soit 28 % du territoire métropolitain. Il comprend le bassin de la Loire et de ses affluents, de la Vilaine, les bassins côtiers bretons, vendéens et le Marais poitevin.

Son littoral s'étend sur 6 654 km, de la baie du Mont-Saint-Michel à l'île de Ré, soit 36 % des côtes métropolitaines. Il concerne 336 communautés de communes, plus de 6 800 communes, 36 départements et 8 régions en tout ou partie et plus de 13 millions d'habitants.

Siège

### AGENCE DE L'EAU

9, avenue de Buffon • CS 36339  
45063 ORLÉANS CEDEX 2  
contact@eau-loire-bretagne.fr  
02 38 51 73 73

Délégation

### ARMORIQUE

Parc technologique du Zoopôle  
Espace d'entreprises Keraia - Bât. B  
18, rue de Sabot • 22440 PLOUFRAGAN  
armorique@eau-loire-bretagne.fr  
02 96 33 62 45

Délégation

### MAINE-LOIRE-OCÉAN

**NANTES** (dép. 44 • 49 • 85)  
1, rue Eugène Varlin • CS 40521  
44105 NANTES CEDEX 4  
mlo-nantes@eau-loire-bretagne.fr  
02 40 73 06 00

**LE MANS** (dép. 49 • 50 • 53 • 61 • 72)  
17, rue Jean Grémillon • CS 12104  
72021 LE MANS CEDEX 2  
mlo-lemans@eau-loire-bretagne.fr  
02 43 86 96 18

Délégation

### CENTRE-LOIRE

9, avenue de Buffon • CS 36339  
45063 ORLÉANS CEDEX 2  
centre-loire@eau-loire-bretagne.fr  
02 38 51 73 73

Délégation

### POITOU-LIMOUSIN

7, rue de la Goélette • CS 20040  
86282 SAINT-BENOIT CEDEX  
poitou-limousin@eau-loire-bretagne.fr  
05 49 38 09 82

Délégation

### ALLIER-LOIRE AMONT

Site de Marmilhat Sud  
19, allées des eaux et forêts • CS 40039  
63370 LEMPDES  
allier-loire-amont@eau-loire-bretagne.fr  
04 73 17 07 10

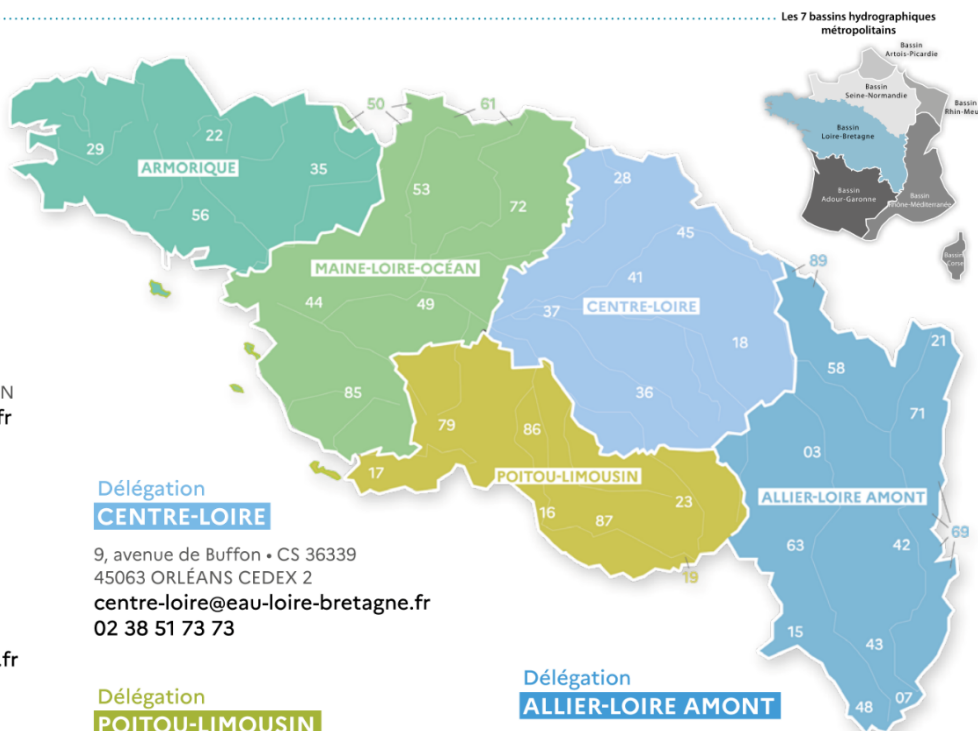

Suivez l'actualité de l'eau du bassin sur [agence.eau-loire-bretagne.fr](https://agence.eau-loire-bretagne.fr) et découvrez les aides de l'agence pour agir et accélérer sur [aides-redevances.eau-loire-bretagne.fr](https://aides-redevances.eau-loire-bretagne.fr)

## CONSULTATION SUR LES ENJEUX DE L'EAU ET LES RISQUES D'INONDATION : VOTRE AVIS COMPTE !



Jusqu'au 25 mai 2025, le comité de bassin Loire-Bretagne et l'État souhaitent recueillir votre avis sur l'avenir de l'eau. En effet, la qualité de l'eau, l'environnement, l'atténuation et l'adaptation au dérèglement climatique, la santé publique, les sécheresses, le risque d'inondation... sont des sujets d'actualité qui nous concernent tous. Les situations évoluent sans cesse. Grâce à l'action de politiques publiques, des défis trouvent leurs réponses. Depuis plusieurs

années, le public est régulièrement consulté à différentes étapes de la construction et de la mise en œuvre de ces politiques publiques.

Cette consultation porte sur les enjeux et les pistes d'action relatifs à la gestion de l'eau et aux risques d'inondation pour les années 2028 à 2033 : le plan de gestion des eaux (ou schéma directeur d'aménagement et de gestion des eaux – Sdage) et le plan de gestion des risques d'inondation (PGRI). Alors, donnez votre avis pour mieux partager et identifier les leviers et les défis à relever.

En savoir plus : <https://lc.cx/Consultation>

ÉDITION 2025

# L'AGENCE DE L'EAU RHÔNE MÉDITERRANÉE CORSE VOUS INFORME

## La fiscalité sur l'eau a permis une nette amélioration de la qualité de nos rivières

Grâce à cette fiscalité sur l'eau la pollution organique dans les rivières a été divisée par 10 en 20 ans.

Le prix moyen de l'eau dans les bassins Rhône-Méditerranée et de Corse est de **4,34 € TTC/m<sup>3</sup>** et de **4,52 € TTC/m<sup>3</sup>** en France\*. Environ **12 %** de la facture d'eau sont constitués de redevances fiscales payées à l'agence de l'eau.

**Cet impôt est réinvesti par l'agence** pour moderniser et améliorer les stations d'épuration et les réseaux d'assainissement, s'adapter au changement climatique, économiser l'eau, protéger les captages d'eau potable des pollutions par les pesticides et les nitrates, restaurer le fonctionnement naturel des rivières, des zones humides et des milieux marins.

L'agence de l'eau Rhône Méditerranée Corse est un établissement public de l'État sous tutelle du Ministère de la transition écologique, **spécialisé dans la protection de l'eau.**

\*Source : estimation de l'agence de l'eau à partir des données Sispea 2023.

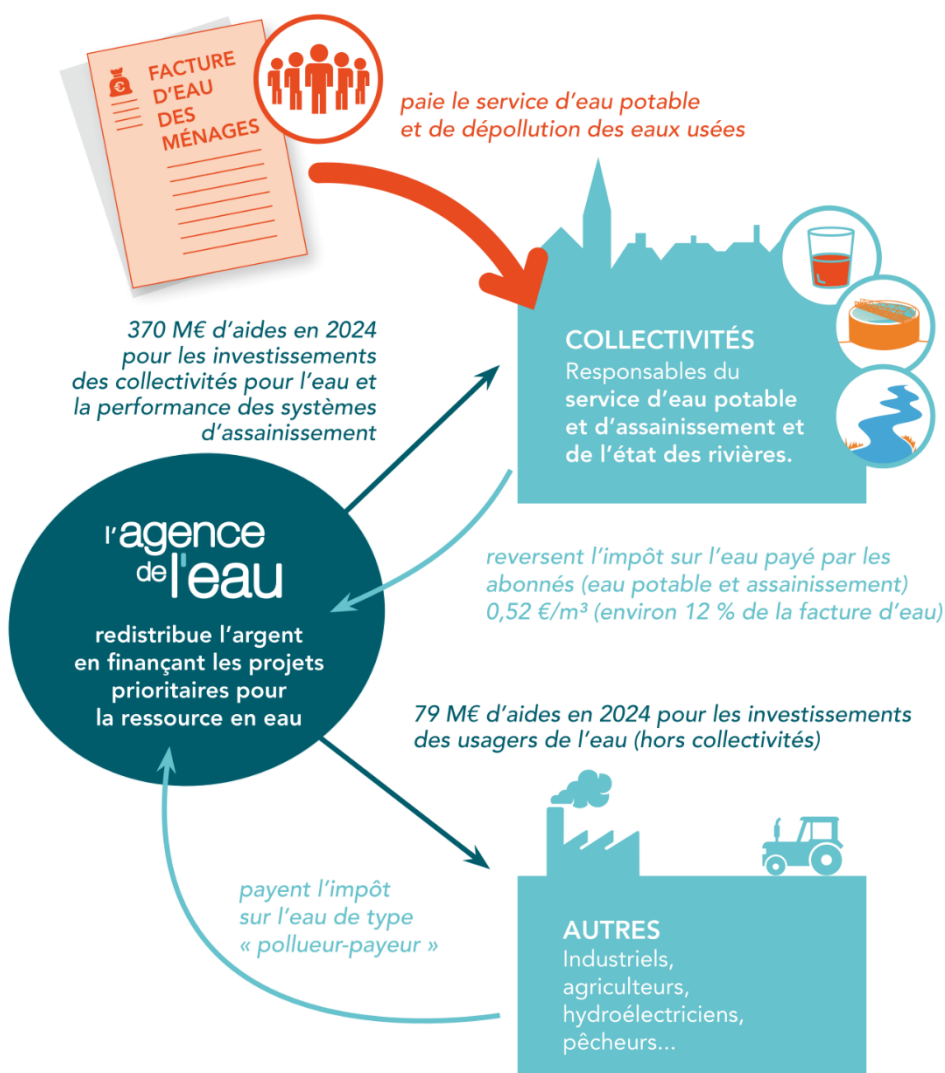

**SAUVONS !  
L'EAU !**

# ACTIONS AIDÉES PAR L'AGENCE DE L'EAU DANS LES BASSINS RHÔNE-MÉDITERRANÉE ET DE CORSE EN 2024

52 % des aides\* attribuées en 2024 contribuent à l'adaptation des territoires au changement climatique.

- ▶ **Pour économiser l'eau (tous usages) et sécuriser l'alimentation en eau potable**  
159 millions € dont 50,4 millions € pour les territoires ruraux en vue de rattraper leur retard structurel en matière d'eau potable

414 opérations ont permis d'économiser 21,2 millions m<sup>3</sup>, soit la consommation annuelle d'une ville de 387 000 habitants.

- ▶ **Pour favoriser la gestion durable des services publics d'eau potable**  
15 millions €

- ▶ **Pour gérer les eaux usées et les eaux pluviales**  
161 millions € pour la gestion des eaux usées (stations d'épuration et réseaux d'assainissement) et des eaux pluviales. Dont 29,2 millions € pour les territoires ruraux en vue de rattraper leur retard structurel

32 stations d'épuration parmi les plus impactantes pour le milieu. La lutte contre les pollutions par temps de pluie a représenté 75,7 millions € d'aides.

- ▶ **Pour réduire les pollutions industrielles**  
19 millions €

370 kg de micropolluants supprimés dans les émissions industrielles.

- ▶ **Pour lutter contre les pollutions par les pesticides et les nitrates et protéger les ressources destinées à l'alimentation en eau potable**  
7,7 millions € pour les captages prioritaires et ressources stratégiques pour le futur et 36,2 millions € pour l'agriculture

9 nouveaux captages prioritaires du SDAGE Rhône-Méditerranée ont engagé un plan d'action qui prévoit des changements de pratiques agricoles pour réduire l'utilisation des pesticides et des fertilisants. Éviter la pollution des captages par les pesticides permet d'économiser les surcoûts pour rendre potable une eau polluée. 36,2 millions € consacrés à la profession agricole pour supprimer ou réduire les pesticides (matériel, paiements pour services environnementaux, expérimentations et animation agricole) : 4,6 millions € au titre de la réduction des pollutions et 31,6 millions € au titre des paiements pour services environnementaux (PSE).

- ▶ **Pour redonner aux rivières un fonctionnement naturel, restaurer les zones humides et milieux marins, et préserver la biodiversité**  
87,3 millions €

63 km de rivières restaurés et 87 seuils et barrages rendus franchissables par les poissons. Les aménagements artificiels des rivières (rectification des cours d'eau, bétonnage des berges, ouvrages en rivière...) empêchent les cours d'eau de bien fonctionner, et les poissons et sédiments de circuler. L'objectif est de redonner aux rivières un fonctionnement plus naturel. Les aides ont également permis de préserver et restaurer 1030 ha de zones humides.

L'agence intervient également au profit de la mer Méditerranée. Elle a notamment financé des opérations permettant la réduction des pressions dues aux mouillages des bateaux de plaisance sur 86 ha d'herbiers.

- ▶ **Pour la solidarité internationale**  
5 millions €

58 opérations engagées dans le cadre de coopérations décentralisées permettant de développer l'accès à l'eau potable et à l'assainissement dans 23 pays en développement.

\* incluant des crédits versés par l'État (Fonds vert et rénovation des canalisations d'eau potable).

# L'AGENCE DE L'EAU VOUS INFORME SUR LA FISCALITÉ DE L'EAU

## 2025

Pour les ménages, les redevances (sur l'eau potable et l'assainissement collectif) représentent environ 12 % de la facture d'eau. Un ménage de 3-4 personnes, consommant 120 m<sup>3</sup>/an, dépense en moyenne 43,4 € par mois pour son alimentation en eau potable, dont 5,1 € par mois pour les redevances.

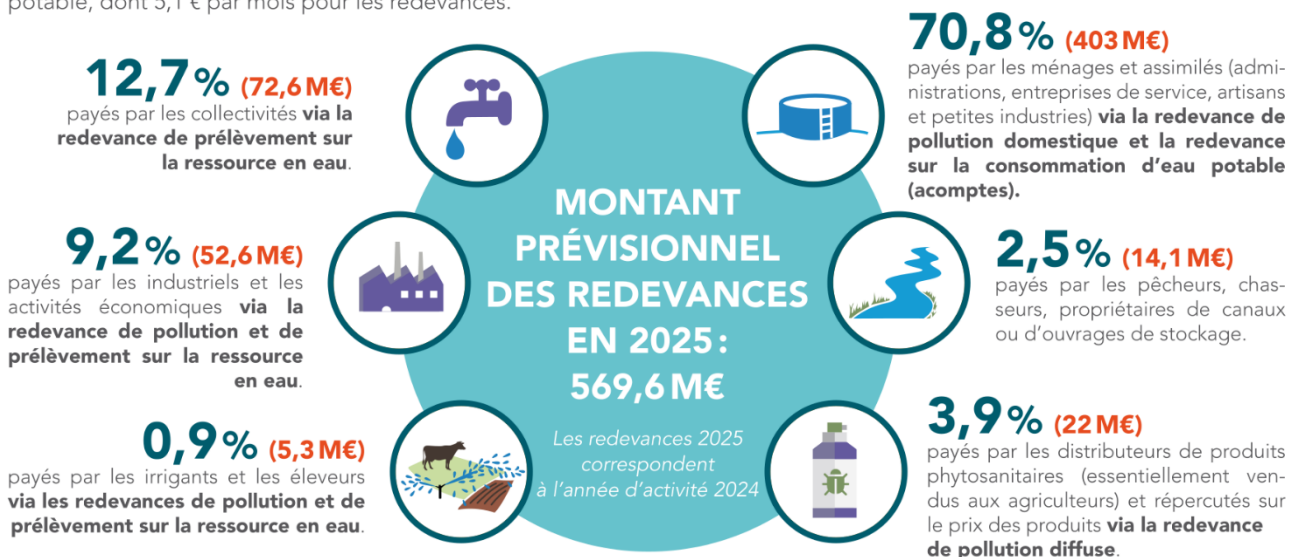

Pour toutes les redevances, les taux sont fixés par le conseil d'administration de l'agence de l'eau où sont représentées toutes les catégories d'usagers de l'eau, y compris les consommateurs.

## UNE REDISTRIBUTION SOUS FORME D'AIDES

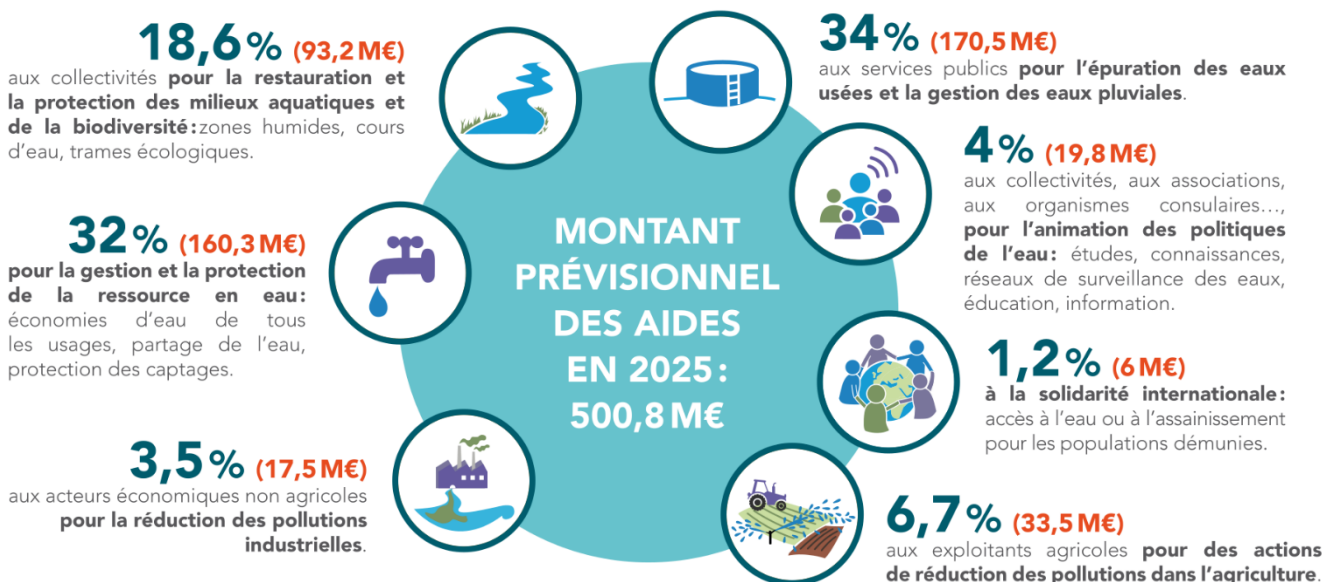

- Ces montants n'intègrent pas les crédits Fonds vert versés par l'État pour accompagner la stratégie nationale biodiversité (SNB 2030) et la renaturation des villes et des villages.
- **Solidarité envers les communes rurales:** l'agence de l'eau soutient, à des taux préférentiels, les actions des communes rurales situées dans le zonage de solidarité du 12e programme pour rénover leurs infrastructures d'eau et d'assainissement.
- **L'agence de l'eau contribue également au financement** de l'Office français de la biodiversité (OFB) et des parcs nationaux. Le montant de cette contribution pour 2025 s'élève à 108,3 M€.

# QUALITÉ DES EAUX

État écologique des cours d'eau  
Données 2021

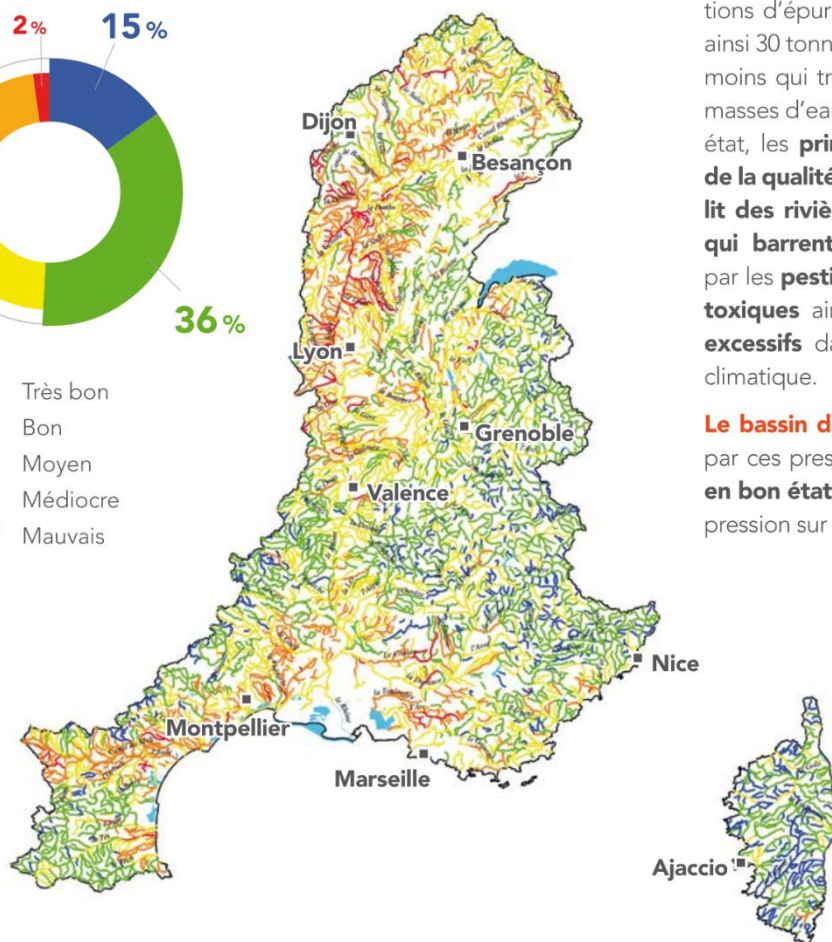
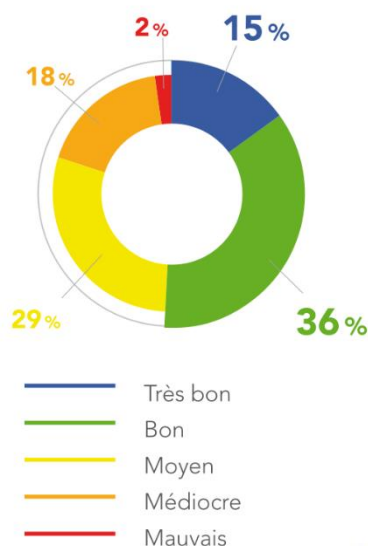

La moitié des cours d'eau du bassin Rhône-Méditerranée est en bon état écologique.

Cette nette amélioration est le résultat d'une politique réussie de mise aux normes des stations d'épuration. Par rapport à 1990, ce sont ainsi 30 tonnes d'azote ammoniacal par jour en moins qui transitent à l'aval de Lyon. Pour les masses d'eau n'ayant pas encore atteint le bon état, les **principales causes de dégradation de la qualité de l'eau** sont **l'artificialisation du lit des rivières et les barrages et les seuils qui barrent les cours d'eau**, les pollutions par les **pesticides** et les **rejets de substances toxiques** ainsi que les **prélèvements d'eau excessifs** dans un contexte de changement climatique.

**Le bassin de Corse** est relativement épargné par ces pressions, **91 % de ses rivières sont en bon état**. Toutefois, un accroissement de la pression sur la ressource en eau est constaté.

## La qualité des rivières sur smartphone et tablette



Appli qualité rivière

Découvrez l'état de santé des rivières en France avec l'application mobile de l'agence de l'eau.

### Bassin Rhône-Méditerranée

- > 16 millions d'habitants
- > 20 % du territoire français
- > 20 % de l'activité agricole et industrielle
- > 40 % de l'activité touristique
- > 11 000 cours d'eau de plus de 2 km

### Bassin de Corse

- > 338 000 habitants permanents
- > 3,5 millions de touristes chaque année
- > 3 000 km de cours d'eau
- > 1 000 km de côtes



**SAINT-ÉTIENNE**  
la métropole

---

Saint-Etienne Métropole  
2 Avenue Grüner - CS 80257  
42006 Saint-Etienne Cedex 1  
Tél 04 77 49 21 49  
e-mail : [accueil@saint-etienne-metropole.fr](mailto:accueil@saint-etienne-metropole.fr)